№ 03
СЕНТЯБРЬ 2015

ЮГРА ПРАВОСЛАВНАЯ

«Мир полон звуков, звуки все –
мы сами.
Лишь Бог тихонько ходит
между нами...»
Валентин Гафт

Красное солнышко РУСИ

стр. 24

ИЗДАНИЕ ХАНТЫ-МАНСИЙСКОЙ МИТРОПОЛИИ РУССКОЙ ПРАВОСЛАВНОЙ ЦЕРКВИ
PDF-ВЕРСИЯ НА САЙТЕ: UGRAEPARHIA.RU

стр. 29
От первого лица
ПРАВОСЛАВНОЕ ОБРАЗОВАНИЕ
опирается на общецерковные стандарты

стр. 38
В зеркале истории
СВЯТО МЕСТО ПУСТО НЕ БЫВАЕТ
Судьба Сургутского храма решена

стр. 46
Прописные истины
ЦЕРКОВНЫЙ ПРОТОКОЛ:
тонкости письма и этика общения

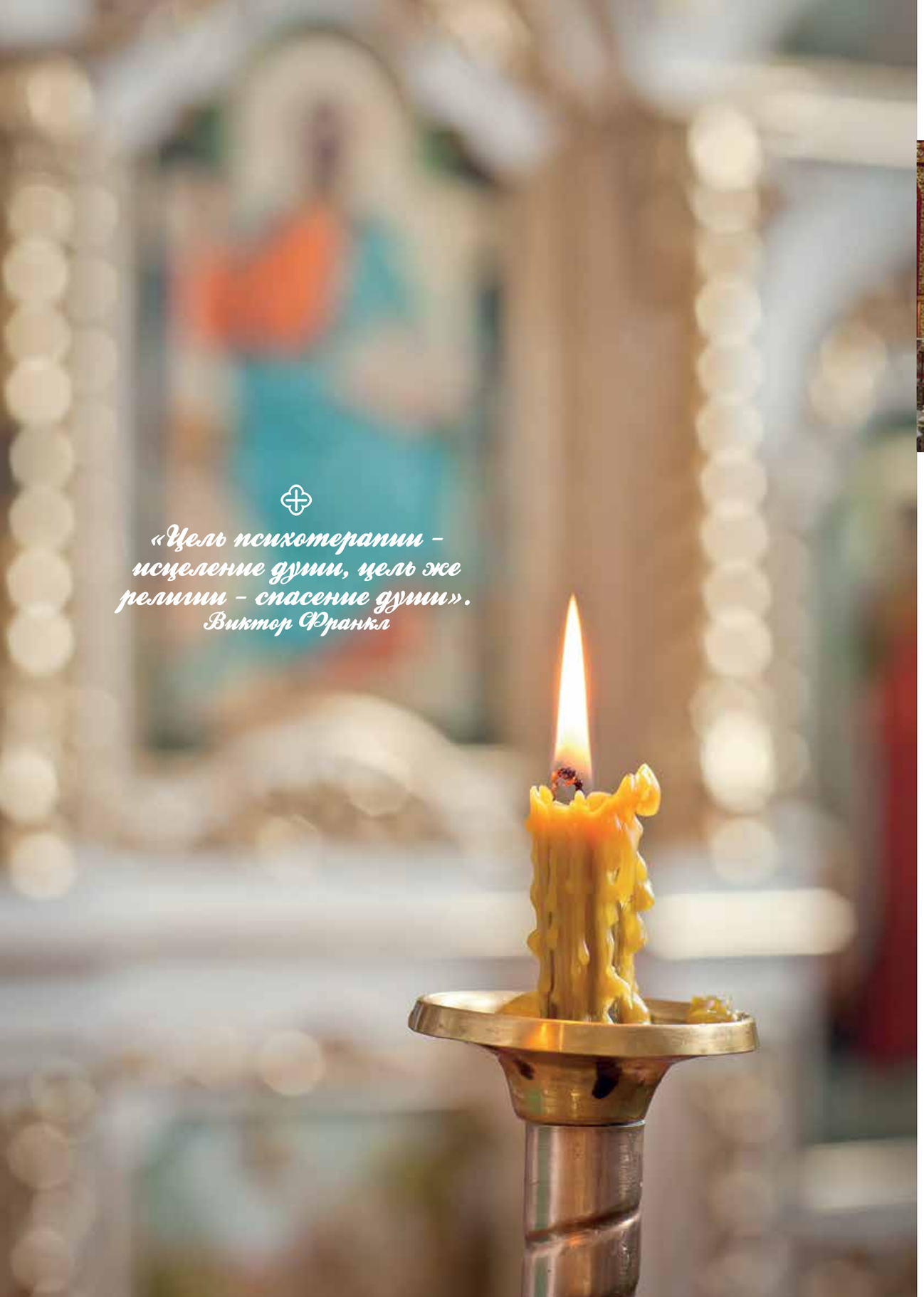

«Цель психотерапии – исцеление души, цель же религии – спасение души».
Виктор Франкл

Содержание

21 Благое дело
Храм, построенный всем миром
По благословению и с молитвой – история возведения нового храма в Нижневартовске

24 Историческая дата
Новый народ, новый дух, новый путь
28 июля весь православный мир отметил 1000-летие со дня преставления равноапостольного князя Владимира

4 История одной иконы
Икона святителя Иоанна:
где хранится, когда написана, события, с которыми связана

6 Проповедь
«Мы празднуем День рождения Церкви Христовой»
Обращение Патриарха Московского и всея Руси Кирилла

10 Высокий визит
Итоги пребывания в Ханты-Мансийской митрополии митрополита Кишиневского и всея Молдавии Владимира

16 Жизнь Епархии
Основные события Ханты-Мансийской митрополии

29 От первого лица
«Православное образование поставлено на профессиональную основу»
Интервью Патриарха Московского и всея Руси Кирилла

33 Прямая речь
Православное образование в Югре
Округ отличает работа центров духовно-нравственного просвещения

38 В зеркале истории
Свято место пусто не бывает
В Сургуте начинается строительство Троицкого кафедрального собора

42 **Новости благочиний**

44 О главном
Молитва – разговор с Богом
Размышления о Святыне

46 Церковный протокол
Прописные истины
Правила обращения к священнослужителям и деловой переписки

50 Вопрос священнику
Как научиться прощать и каяться

52 Искусство и православие
Сберечь в себе ребенка
Наивное искусство просветляет души не только детей, но и взрослых

РЕДАКЦИЯ

Издание Ханты-Мансийской митрополии «Югра Православная», № 3, сентябрь 2015 года.
Адрес редакции: 628012, г. Ханты-Мансийск, ул. Чехова, 2, эл. адрес: ugrapravoslavnaya@mail.ru, сайт: ugraeparhia.ru, телефон: (3467) 31-83-75. Тираж: 1000 экземпляров. Распространяется по территории Ханты-Мансийского автономного округа. Периодичность – 1 раз в квартал.

Редактор – Нина Юнцевич. Фотообеспечение – Владимир Бабенко. Редакционная коллегия: Павел, митрополит Ханты-Мансийский и Сургутский, Антон Кирпичев, референт управляющего Ханты-Мансийской епархии, Павел Иньков, пресс-секретарь Ханты-Мансийской епархии.

Изготовлено: ООО «Студия ЮВ Плюс», г. Ханты-Мансийск. Поддержка: ООО «Грандфото», г. Ханты-Мансийск.
Отпечатано: ОАО ИПП «Уральский рабочий», г. Екатеринбург.

ИКОНА С МОЩАМИ СВЯТИТЕЛЯ ИОАННА ШАНХАЙСКОГО И САН-ФРАНЦИССКОГО

Дата: 2 июля 1994 года

МОЛИТВА ИКОНЕ СВЯТИТЕЛЯ ИОАННА

О, святителю отче наш Иоанне, Пастырю добрый и тайновидец душ человеческих. Ныне у Престола Божия за нас молишися, яко же и сам посмертне изрек: «Хотя я и умер — но я жив». Умоли Всещедраго Бога прощение нам во гресех даровати, да смело воспрянем духом и уныние сего мира отряхнем и Богу возопиим о даровании нам смирения и Богодухновения, Богосознания и духа благочестия на всяких путях жизни нашея. Яко милостивый сиропитатель и опытный путеводитель на земле бывший, ныне буди нам вождем Моисеовым и в смутах церковных всеобъемлющее Христово вразумление. Услыши стенание смущенных юношей нашего лихолетия, обуреваемых беснованием вселукавым и отряхни лень уныния изнемогающих пастырей от натисков духа мира сего и томящихся в оцепенении праздном. Да слезно вопием ти, о теплый молитвенниче, посети нас сирых, во тьме страстей утопающих, ждущих твоего отеческаго наставления, да озаримся светом невечерним, идеже ты пребываеши и молишися за чад твоих, по лицу вселенныя рассеянных, но любовию слабою к свету все же тянущихся, идеже свет Христос Господь наш пребывает, Ему же честь и держава ныне и присно и во веки веков. Аминь.

Русская Православная Церковь за границей причислила к лику святых угодника Божия XX века святителя Иоанна (Максимовича) Шанхайского и Сан-Францисского чудотворца.

ГДЕ ХРАНИТСЯ:
Храм во имя Воскресения Христова в городе Ханты-Мансийске.

КОГДА НАПИСАНА:
Икона святителя Иоанна была написана в Сан-Франциско специально для Храма Воскресения Христова и привезена в Ханты-Мансийск в октябре 2011 года.

СОБЫТИЯ, С КОТОРЫМИ СВЯЗАНА ИКОНА
В мире тысячи людей почитают Иоанна Шанхайского и Сан-Францисского как праведника. В 1926 году он принял монашеский постриг с именем Иоанн в честь своего дальнего родственника – святителя Иоанна Тобольского. Большая часть его жизни прошла за границей – в Шанхае, Брюсселе, Сан-Франциско, в тех же краях, где служил и митрополит Ханты-Мансийский и Сургутский Павел.

Икону в Ханты-Мансийск в октябре 2011 года доставил староста Сан-Францисского кафедрального собора Никита Бьюик, который лично был знаком с митрополитом Павлом во время служения владыки в Сан-Франциско.

По прибытии иконы в кафедральном соборе Ханты-Мансийска была отслужена Божественная литургия, после которой икону с частицей мощей святителя Иоанна Шанхайского и Сан-Францисского перевезли для поклонения в Сургут. Сегодня икона хранится в кафедральном соборе города Ханты-Мансийска.

«Икона святителя Иоанна была написана в Сан-Франциско специально для нашего собора, – говорит митрополит Ханты-Мансийский и Сургутский Павел. – Господь судил мне служить в этих краях несколько лет у мощей этого святого угодника. Я часто прибегал к нему в молитвах и могу свидетельствовать о том, что святитель Иоанн действительно дает духовное утешение и помощь всем приходящим и молящимся. Мне очень радостно, что на нашу сибирскую землю прибыл образ Иоанна Шанхайского с частицей его святых мощей. Мы можем рассматривать это событие как великую милость Божью, потому что на этой земле нес свое служение родственник Иоанна Шанхайского – святитель Иоанн Тобольский. Они являются не только родственниками по плоти, но и более близки по духу. Если мы посмотрим жития святителей, то увидим, что у них схожий образ жизни, хотя эти святые жили в разное время. Это можно объяснить тем, что святители Иоанн Шанхайский и Сан-Францисский и Иоанн Тобольский действительно несли истину и свет миру».

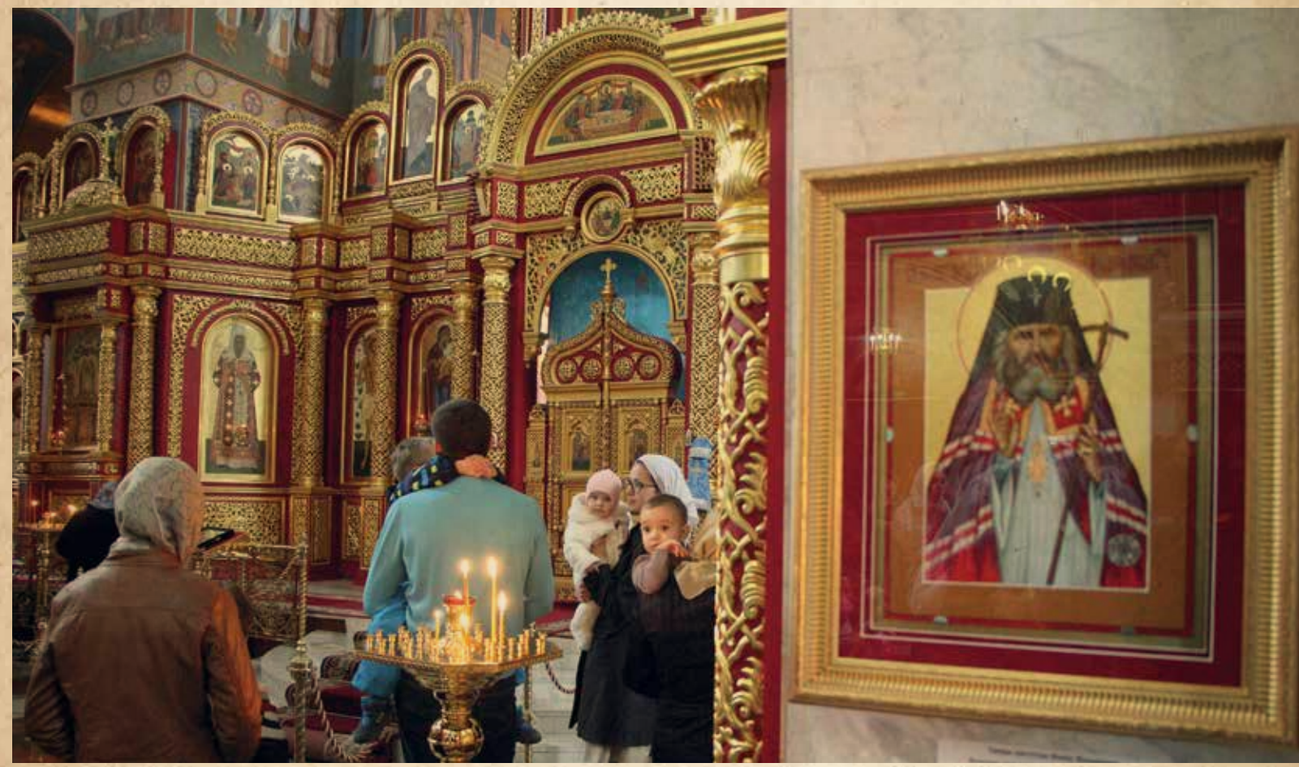

«Каждый человек – это икона, которую нужно отреставрировать, чтобы увидеть Лик Божий».

Митрополит Антоний Сурожский (1914–2003 гг.), епископ Русской Православной Церкви, философ, проповедник

ОБРАЩЕНИЕ СВЯТЕЙШЕГО ПАТРИАРХА МОСКОВСКОГО И ВСЕЯ РУСИ КИРИЛЛА К ВЕРУЮЩИМ С ПЕРВОСВЯТИТЕЛЬСКИМ СЛОВОМ В ПРАЗДНИК СВЯТОЙ ТРОИЦЫ 31 МАЯ 2015 ГОДА В УСПЕНСКОМ СОБОРЕ ТРОИЦЕ-СЕРГИЕВОЙ ЛАВРЫ.

«МЫ ПРАЗДНУЕМ ДЕНЬ РОЖДЕНИЯ ЦЕРКВИ ХРИСТОВОЙ»

Ваши Высокопреосвященства и Преосвященства! Дорогие отцы, братья и сестры!

Всех вас сердечно поздравляю с великим праздником Пятидесятницы, с праздником Святой Троицы.

В этот день мы прославляем событие огромной важности, которое по своему значению сопоставимо с сотворением мира и с воплощением Сына Божия. Мы прославляем пришествие в мир Духа Святого.

Святой Дух, конечно, и до этого события пребывал в мире. Дух Божий носился вверху воды в момент таинственного акта сотворения Вселенной (Быт. 1:2). Святой Дух поддерживает все творение. Святой Дух нисходил на ветхозаветных патриархов и пророков, Он давал им силу слова и мудрость. И в этом смысле нельзя сказать, что было время, когда не было Божественного Духа в космосе, в природе или в истории человечества. Но событие, о котором мы сегодня говорим и которое мы прославляем, совершенно особенное. Святой Дух сошел на апостолов. Это был акт Божественного одухотворения учеников Христа Спасителя, но не только их.

Святой Дух сошел не только на тех, кто был собран в Сионской горнице. Он сошел также на каждого, кто присоединился к этой апостольской общине. А всех тех, кто вместе с апостолами составляют эту общину, мы именуем Церковью. Святой Дух вошел в жизнь Церкви. И подобно тому, как Божественное и человеческое соединилось в личности Иисуса Христа, – по формуле IV Вселенского Собора, неслитно, нераздельно, неизменно, неразлучно, – Дух Святой пребывает неизменно вместе с человеческой природой Церкви, не смешиваясь с ней, но и не отделяясь от нее, одухотворяя эту человеческую природу. И если бы Церковь была только человеческой организацией, если бы она только объединяла единомышленников, подобно тому как объединяет единомышленников множество существующих человеческих организаций, то ее давно бы не существовало. Ведь и во времена апостолов были мощные человеческие организации, поддерживаемые силой Римской империи. Это были в первую очередь

«И если бы Церковь была только человеческой организацией, если бы она только объединяла единомышленников, подобно тому как объединяет единомышленников множество существующих человеческих организаций, то ее давно бы не существовало».

Патриарх Кирилл

правящие элиты, это были римские легионы, олицетворявшие мощь империи. И где теперь эта человеческая мощь? Если мы проследим всю историю после пришествия в мир Христа Спасителя, то каких только мощных организаций не было – действующих и открыто, и скрыто, претендующих на власть физическую и на власть духовную, – но этих организаций больше не существует, а те, что есть, уйдут из истории рода человеческого, как уходили все предыдущие.

Но Церковь будет существовать всегда, до скончания века, потому что врата ада ее не одолеют (см. Мф. 16:18). Не потому, что мы с вами такие сильные – мы немощные, мы слабые, мы, может быть, гораздо слабее тех, кто организован в иные человеческие общины, но в нас и через нас, через Церковь Божию, действует Святой Дух. Он возмещает нашу слабость, Он действует там, где нам не хватает сил и разумения, Он поднимается на защиту Церкви, когда могущественные силы, во много крат превосходящие силу и влияние Церкви, пытаются ее разрушить. Дух Святой не потакает человеческому греху, который существует и в видимой, человеческой церковной жизни. Но эти грехи прощаются через искреннее покаяние, и Дух Святой наполняет наши немощные человеческие сосуды Своей Божественной силой.

Мы сегодня празднуем день рождения Церкви Христовой. Мы празднуем великое таинство соединения Божественного и человеческого, но уже не в личности Иисуса Христа, а в Церкви Божией. И этот день является действительно духоподъемным, прежде всего потому, что сегодня мы обращали к Богу особые молитвы, дабы Дух Святой всегда был с нами, а Он, будучи с нами, укрепляет и возвышает наш слабый и немощный человеческий дух.

И несмотря на человеческую немощь, существует и будет существовать Церковь Божия, в которой силой благодати Святого Духа прощаются человеческие грехи и обновляется наша жизнь. И молитва наша сегодня была особой, коленопреклоненной. Мы молились о себе, о Церкви, о роде человеческом, о живых и о мертвых. И верим, что в ответ на эту молитву сила Божия благодатью Святого Духа прикасается ко всем нам и спасает души наши. Аминь.

Вершиной русской иконописи считается икона Троицы, написанная преподобным Андреем Рублевым.

Пятидесятница. Печская патриархия, Сербия. XIV век. Традиционная иконография сошествия Святого Духа на апостолов изображает Сионскую горницу, в которой собраны 12 апостолов и Божия Матерь.

СЕНТЯБРЬ

УСЕКНОВЕНИЕ ГЛАВЫ ИОАННА ПРЕДТЕЧИ
11 СЕНТЯБРЯ
(29 АВГУСТА ПО СТАРОМУ СТИЛЮ)

Великий праздник в Православной церкви, посвященный памяти мученической смерти Иоанна Крестителя, которому по приказу тетрарха Галилеи Ирода отрубили голову. Как сказано в Евангелии, после Крещения Иисуса Иоанн продолжает свое пророческое служение, обличая пороки и грехи, призывая народ к покаянию и указывая путь ко спасению через веру в Христа Спасителя. Под обличение Иоанна попадает царь Ирод, который при живом брате Филиппе отобрал у последнего жену – Иродиаду и взял ее в супружество. Ирод не терпит обличения и сажает Иоанна в тюрьму. Во время дня рождения Ирода дочь Иродиады исполняет пляску, которая очень понравилась Ироду. В награду за танец Ирод клянется дать своей падчерице все, что она пожелает. Падчерица обращается с советом к Иродиаде, которая научает попросить отрубленную голову Иоанна Предтечи на блюде. В тюрьму отправляется палач, отрубает голову Иоанну. Ученики Иоанна погребают тело Предтечи. Данное событие и послужило причиной для установления этого христианского праздника.

КАК СЛУЖИТСЯ
Накануне праздника вечером служится всенощное бдение. Поются стихиры праздника. На великой вечерне читаются три паремии, в которых содержатся пророчества об Иоанне Крестителе. На утрене служится полиелей и читается праздничное 57 зачало Евангелия от Матфея.

ТРАДИЦИИ
В Русской Православной Церкви Усекновение главы Иоанна Предтечи относится к числу великих праздников (не будучи двунадесятым праздником).
В какой бы день недели этот праздник не попадал, включая воскресенье, этот день всегда в Православной церкви в память о великом постнике Иоанне. Является днем строгого поста, запрещено есть не только мясную и молочную пищу, но даже рыбу.

РОЖДЕСТВО ПРЕСВЯТОЙ БОГОРОДИЦЫ
21 СЕНТЯБРЯ
(8 СЕНТЯБРЯ ПО СТАРОМУ СТИЛЮ)

Рождество Пресвятой Владычицы нашей Богородицы и Приснодевы Марии – важный церковный праздник, в православии он относится к числу двунадесятых. Праздник установлен Церковью в IV веке.
По преданию, в небольшом галилейском городе Назарете жила престарелая супружеская пара – Иоаким и Анна. Оба супруга были праведны и благочестивы, но не имели детей. Когда Анна и Иоаким горевали о своей бездетной судьбе, к ним явились ангелы Господни и принесли весть о том, что Анна зачнет и родит дочь, благословенную, превыше всех. Через нее получат благословение Божие и все земные народы. Через нее будет дано всем людям спасение. Имя ей будет Мария. Через девять месяцев у Анны родилась дочь, чистейшая и благословеннейшая. Святая Церковь справедливо называет Иоакима и Анну Богоотцами, потому что от Пресвятой их дочери девы Марии родился Иисус Христос.

ВОЗДВИЖЕНИЕ КРЕСТА ГОСПОДНЯ
27 СЕНТЯБРЯ

WWW.CALEND.RU

Воздвижение Честного и Животворящего Креста Господня принадлежит к числу двунадесятых праздников. Установлен в память обретения Креста Господня, которое произошло, согласно церковному преданию, в 326 году в Иерусалиме около горы Голгофы – места Распятия Иисуса Христа. С VII века с этим днем стали соединять воспоминание о возвращении Животворящего Креста из Персии византийским императором Ираклием. Название праздника обусловлено обычаем Церкви на Востоке, восходящим к IV веку, ритуально воздвигать крест во время богослужения. Равноапостольный император Константин повелел воздвигнуть в Иерусалиме величественный и обширный храм в честь Воскресения Христова, включавший в себя и Гроб Господень, и Голгофу. Храм строился около 10 лет. Храм был освящен 26 сентября (по новому стилю) 335 года.
На следующий день, 27 сентября, установлено было праздновать Воздвижение Честного и Животворящего Креста.

КАК СЛУЖИТСЯ
Накануне вечером совершается всенощное бдение. На утрене Евангелие читается в алтаре, Перед Великим славословием настоятель надевает полное облачение. Во время Великого славословия при пении Трисвятого настоятель совершает вынос креста. В соборах и в приходских храмах совершается чин воздвижения Креста.

ПРАВОСЛАВНЫЙ СЛОВАРЬ:
ВСЕНОЩНОЕ БДЕНИЕ *– общественное богослужение установленного чинопоследования в православии, которое при строгом соблюдении устава должно продолжаться от захода солнца до рассвета.*

СТИХИРА *(греч. – многостишие) – богослужебное песнопение, написанное стихотворным размером.*

ОКТЯБРЬ

ПРАЗДНИК АПОСТОЛА И ЕВАНГЕЛИСТА ИОАННА БОГОСЛОВА
9 ОКТЯБРЯ
(26 СЕНТЯБРЯ ПО СТАРОМУ СТИЛЮ)

Святой апостол и евангелист Иоанн Богослов был сыном Зеведея и Саломии – дочери святого Иосифа Обручника. Одновременно со своим старшим братом Иаковом он был призван Господом Иисусом Христом в число своих учеников на Генисаретском озере. После своего призвания апостол не расставался с Господом и был одним из трех учеников, которых он особенно приблизил к себе. Апостол Иоанн неотступно следовал за учителем по Крестному пути, скорбя всем сердцем. После успения Божией Матери апостол Иоанн по выпавшему ему жребию направился в Эфес и другие малоазийские города для проповеди Евангелия. Его проповедь сопровождалась многочисленными чудесами, так что число уверовавших увеличивалось с каждым днем. Претерпев гонения императора Нерона, сотворив в ссылке множество чудес, в возрасте около 95 лет апостол Иоанн написал в Эфесе Евангелие. Святой апостол Иоанн скончался в возрасте ста с лишним лет.

ПОКРОВ ПРЕСВЯТОЙ БОГОРОДИЦЫ
14 ОКТЯБРЯ
(1 ОКТЯБРЯ ПО СТАРОМУ СТИЛЮ)

Покров Пресвятой Богородицы принадлежит к числу великих праздников. Его полное название – Покров Пресвятой Владычицы нашей Богородицы и Приснодевы Марии.
По преданию, Богородица явилась молящимся во Влахернском храме в Константинополе. Произошло это в 910 году. Божия Матерь распростерла свой омофор (покрывало для головы) над людьми, и это чудо стало знаком заступничества и утешения над людьми. У праздника нет аналогов в других ветвях христианства.

НАРОДНЫЕ ТРАДИЦИИ
На Покров Пресвятой Богородицы поста нет. Если же день праздника выпадает на среду или пятницу – разрешается рыба. На Руси праздник Покрова Пресвятой Владычицы нашей Богородицы и Приснодевы Марии называли Покров день, а еще: Первое зазимье, Свадебник, Третья Пречистая, Засидки, Обсичане, День Романа Сладкопевца, Покров-Батюшка. В эту пору заканчивались сельскохозяйственные работы, крестьяне готовились к зиме, девушки собирались на посиделки.
А еще это было начало осеннего свадебного сезона.
Покров — «встреча осени с зимой». Люди ждали первый иней, который «покрывал» землю и был предзнаменованием надвигающихся холодов. Кроме того, крестьяне связывали слово «покров» с обычаем, согласно которому после свадьбы женщина могла ходить только с покрытой головой. «Простоволосыми» разрешалось ходить только незамужним девушкам.

«ВЕРА СОСТОИТ В ТОМ, ЧТО МЫ ВЕРИМ ВСЕМУ, ЧЕГО НЕ ВИДИМ; А НАГРАДОЙ ЗА ВЕРУ ЯВЛЯЕТСЯ ВОЗМОЖНОСТЬ УВИДЕТЬ ТО, ВО ЧТО МЫ ВЕРИМ».
АВГУСТИН БЛАЖЕННЫЙ

НОЯБРЬ

ПРАЗДНИК КАЗАНСКОЙ ИКОНЫ, АПОСТОЛА ИАКОВА
4 НОЯБРЯ
(22 ОКТЯБРЯ ПО СТАРОМУ СТИЛЮ)

Осенний праздник Казанской иконы Божией Матери – это праздник в честь дня освобождения Москвы от поляков в 1612 году. Долгое время на Руси этот день отмечался как государственный праздник. Вся страна прославляла один из самых любимых на Руси Казанский образ Богородицы, которая явила свое чудесное заступничество за Русь во время Смутного времени. Казанская икона была в ополчении во главе с Кузьмой Мининым и князем Димитрием Пожарским, когда русские войска освободили Кремль и Москву от врага. Празднование 4 ноября распространялось на Москву, а после 1649 года, по повелению царя Алексея Михайловича, – на всю Русь. Князь Пожарский в честь Пресвятой Богородицы за помощь в победе воздвиг на Красной площади в 1630-е годы храм Казанской иконы, где она хранилась почти 300 лет. После революционных событий в России в 1930 году Казанский собор был закрыт, а в 1936 году снесен. В 1990–1993 года собор был восстановлен, 4 ноября 1993 года – освящен.

ПРАВОСЛАВНЫЙ СЛОВАРЬ:
ПАРЕМИЯ *(греч. – притча) – отрывок из Библии, предназначенный для богослужебного употребления. В паремиях должна быть преобразовательно раскрыта главная тема празднуемого события или, во всяком случае, указаны важнейшие ее аспекты.*

ПОЛИЕЛЕЙ *(греч. – многая милость, «многомилостивое») – торжественное песнопение утрени, составленное из псалмов 134-го («Хвалите имя Господне») и 135-го («Исповедайтеся Господеви»).*

Ханты-Мансийскую митрополию посетил митрополит Кишиневский и всея Молдавии Владимир

В НАЧАЛЕ СЕНТЯБРЯ ПО БЛАГОСЛОВЕНИЮ СВЯТЕЙШЕГО ПАТРИАРХА МОСКОВСКОГО И ВСЕЯ РУСИ КИРИЛЛА В РАМКАХ ПРАЗДНОВАНИЯ 1000-ЛЕТИЯ ПРЕСТАВЛЕНИЯ СВЯТОГО РАВНОАПОСТОЛЬНОГО КНЯЗЯ ВЛАДИМИРА СОСТОЯЛСЯ ВИЗИТ ПОСТОЯННОГО ЧЛЕНА СВЯЩЕННОГО СИНОДА РУССКОЙ ПРАВОСЛАВНОЙ ЦЕРКВИ МИТРОПОЛИТА КИШИНЕВСКОГО И ВСЕЯ МОЛДАВИИ ВЛАДИМИРА В ХАНТЫ-МАНСИЙСКУЮ МИТРОПОЛИЮ.

3 СЕНТЯБРЯ
ВСТРЕЧА В АЭРОПОРТУ СУРГУТА

В состав делегации, сопровождавшей митрополита Владимира, входили протоиерей Вадим Кейбаш, секретарь Кишиневской епархии, секретарь Синода Православной Церкви Молдавии, помощник митрополита Владимира, диакон Константин Бурлак.
В аэропорту Сургута митрополита Кишиневского и всея Молдавии Владимира встречали: митрополит Ханты-Мансийский и Сургутский Павел, глава города Сургута Дмитрий Попов, благочинный Сургутского благочиния протоиерей Антоний Исаков, духовенство Ханты-Мансийской митрополии.

4 СЕНТЯБРЯ
ВИЗИТ В ООО «РН-ЮГАНСКНЕФТЕГАЗ»

В канун празднования дня работника нефтяной и газовой промышленности делегация Православной Церкви Молдовы посетила градообразующее предприятие города Нефтеюганска – ООО «РН-Юганскнефтегаз». Гостей сопровождал митрополит Ханты-Мансийский и Сургутский Павел.
В центральном офисе ООО «РН-Юганскнефтегаз» состоялась встреча делегации с генеральным директором Хасаном Татриевым. Митрополит Владимир и митрополит Павел поздравили коллектив с профессиональным праздником и преподнесли на память скульптуру святого равноапостольного князя Владимира.

5 СЕНТЯБРЯ
ЧИН ЗАКЛАДКИ КАМНЯ В ЧЕСТЬ РАВНОАПОСТОЛЬНОГО КНЯЗЯ ВЛАДИМИРА

В городе Сургуте в рамках празднования 1000-летия преставления равноапостольного князя Владимира митрополит Кишиневский и всея Молдавии Владимир совершил чин закладки камня в честь равноапостольного князя Владимира.

Его Высокопреосвященству сослужили: митрополит Ханты-Мансийский и Сургутский Павел, протоиерей Вадим Кейбаш – секретарь Кишиневской митрополии, протоиерей Николай Матвийчук – благочинный Нефтеюганского благочиния, протоиерей Антоний Исаков –благочинный Сургутского благочиния, протоиерей Сергий Шев-

ПРАЗДНИЧНЫЙ МОЛЕБЕН КРЕСТИТЕЛЮ РУСИ В ПОЧАЕВСКОМ ХРАМЕ НЕФТЕЮГАНСКА

Митрополит Кишиневский и всея Молдавии Владимир в сослужении митрополита Ханты-Мансийского и Сургутского Павла, духовенства Нефтеюганского благочиния возглавил праздничный молебен Крестителю Руси в Почаевском храме Нефтеюганска. За богослужением пел хор воспитанников Православной гимназии города Нефтеюганска. В ответном слове митрополит Владимир поблагодарил всех за радость совместной молитвы и преподал архипастырское благословение.

ченко – благочинный Нижневартовского благочиния, настоятели храмов города Сургута.

За богослужением пел хор духовенства Ханты-Мансийской епархии под управлением иерея Григория Белянина.

Храм святого равноапостольного князя Владимира будет построен в городе Сургуте в 35-а микрорайоне, активное участие в строительстве храма и создании прихода принимает Молдавская диаспора города Сургута.

ЗНАКОМСТВО С ИСТОРИЕЙ СУРГУТА И ЮГОРСКОГО КРАЯ

Митрополит Кишиневский и всея Молдавии Владимир в сопровождении митрополита Ханты-Мансийского и Сургутского Павла и епископа Югорского и Няганского Фотия посетили музеи города Сургута. В историко-культурном центре «Старый Сургут» гости познакомились с выставкой «Святой равноапостольный князь Владимир. Сургут от Крещения до наших дней». Экскурсоводы музея рассказали митрополиту Владимиру об истории города, делегация Кишиневской митрополии осмотрела выставочные залы «Дом сургутского казака» и «Дом коренных народов Севера». В завершении экскурсии митрополит Кишиневский и всея Молдавии Владимир посетил храм Всех Святых, в земле Сибирской просиявших. В этот же день гости побывали в еще одном музее – нефти и газа, расположенном в центральном офисе ОАО «Сургутнефтегаз». Митрополита Владимира встречал первый заместитель генерального директора компании Валерий Татарчук. В музее ОАО «Сургутнефтегаз» высоких гостей познакомили с историей добычи нефти в Западной Сибири и рассказали о современных технологиях в нефтегазодобывающей отрасли.

ПРАЗДНИЧНОЕ ВСЕНОЩНОЕ БДЕНИЕ В ПРЕОБРАЖЕНСКОМ КАФЕДРАЛЬНОМ СОБОРЕ ГОРОДА СУРГУТА

Его Высокопреосвященству сослужили митрополит Ханты-Мансийский и Сургутский Павел, епископ Югорский и Няганский Фотий, протоиерей Вадим Кейбаш – секретарь Кишиневской митрополии, протоиерей Николай Матвийчук – благочинный Нефтеюганского благочиния, протоиерей Сергий Кравцов – благочинный Ханты-Мансийского благочиния, протоиерей Антоний Исаков – благочинный Сургутского благочиния, протоиерей Сергий Шевченко – благочинный Нижневартовского благочиния, духовенство Ханты-Мансийской митрополии. За богослужением пел хор духовенства Ханты-Мансийской епархии под управлением иерея Григория Белянина.

✠

«Не будьте мертвыми душами, но живыми. Есть только одна дверь к жизни, и эта дверь – Иисус Христос».

Николай Васильевич Гоголь

ВСТРЕЧА С ГЛАВОЙ РЕГИОНА

В рабочем кабинете главы Ханты-Мансийской митрополии епархиальной резиденции города Сургута состоялась встреча митрополита Кишиневского и всея Молдавии Владимира с временно исполняющей обязанности губернатора Ханты-Мансийского автономного округа – Югры Натальей Комаровой.

Митрополит Владимир поздравил главу региона с праздничными мероприятиями, посвященными памяти равноапостольного князя Владимира, и преподнес на молитвенную память икону Нерукотворного образа Спасителя. В ответном слове Наталья Владимировна поприветствовала главу Православной Церкви Молдовы и поблагодарила за визит в пределы Ханты-Мансийского автономного округа.

Митрополит Кишиневский и всея Молдавии Владимир и митрополит Ханты-Мансийский и Сургутский Павел познакомили главу региона с проектом храма равноапостольного князя Владимира, закладку которого совершил митрополит Кишиневский и всея Молдавии Владимир.

Высокая делегация в этот день посетила домовый храм епархиальной резиденции, посвященный апостолу и евангелисту Иоанну Богослову. Главу региона сопровождали главный федеральный инспектор по Ханты-Мансийскому автономному округу – Югре Дмитрий Кузьменко, глава города Сургута Дмитрий Попов.

6 СЕНТЯБРЯ

ПРАЗДНИЧНАЯ БОЖЕСТВЕННАЯ ЛИТУРГИЯ В ПРЕОБРАЖЕНСКОМ КАФЕДРАЛЬНОМ СОБОРЕ ГОРОДА СУРГУТА

Праздничные мероприятия, посвященные 1000-летию преставления князя Владимира, в Ханты-Мансийской митрополии завершились Божественной литургией в Преображенском кафедральном соборе города Сургута, которую провел Митрополит Кишиневский и всея Молдавии Владимир.

Его Высокопреосвященству сослужили митрополит Ханты-Мансийский и Сургутский Павел, епископ Югорский и Няганский Фотий, протоиерей Вадим Кейбаш – секретарь Кишиневской митрополии, благочинные Нефтеюганского, Сургутского, Ханты-Мансийского, Нижневартовского, Урайского,

✠

«Самые серьезные проблемы современного человека происходят оттого, что он утратил чувство осмысленного сотрудничества с Богом в Его намерении относительно человечества».

Федор Михайлович Достоевский

6 СЕНТЯБРЯ

ПОСЕЩЕНИЕ ХРАМА СВЯТОГО ВЕЛИКОМУЧЕНИКА ГЕОРГИЯ ПОБЕДОНОСЦА И ЖЕНСКОГО МОНАСТЫРЯ

Митрополит Кишиневский и всея Молдавии Владимир в сопровождении митрополита Ханты-Мансийского и Сургутского Павла и епископа Югорского и Няганского Фотия посетили Храм Святого великомученика Георгия Победоносца и женский монастырь в честь иконы Божией Матери «Умиление» города Сургута. В этот же день высокие гости приняли участие в премьерном показе спектакля «Мне страшен мир, где нет тебя», подготовленного Ханты-Мансийской епархией, который прошел в театре Сургутского государственного университета.

Кондинского, Белоярского и Югорского благочиний, а также духовенство Ханты-Мансийской митрополии. По окончании богослужения митрополит Кишиневский и всея Молдавии Владимир от имени Святейшего Патриарха Московского и всея Руси Кирилла поздравил участников богослужения с празднованием 1000-летия преставления равноапостольного князя Владимира. В своем слове владыка отметил о важной роли Крестителя Руси в становлении и развитии государственности и православной веры. Митрополит Владимир в благодарность за архипастырский труд вручил главе Ханты-Мансийской митрополии орден Православной Церкви Молдовы – преподобного Паисия Величковского и преподнес митрополиту Павлу на молитвенную память святую панагию. Так же ряд клириков и мирян Ханты-Мансийской митрополии были удостоены наград Православной Церкви Молдовы. Митрополит Ханты-Мансийский и Сургутский Павел в ответном слове поблагодарил митрополита Владимира за визит в Ханты-Мансийскую митрополию и вручил медаль святителя Нектария, архиепископа Тобольского и Сибирского I степени за вклад в дело духовного возрождения Ханты-Мансийской епархии. На молитвенную память и в благодарность за совместную молитву в кафедральном соборе владыка преподнес митрополиту Владимиру крест и святую панагию.

ПРАВОСЛАВНЫЙ СЛОВАРЬ:

ПАНАГИЯ *(от греч. «всесвятая»). Имеет два значения: 1) Просфора, из которой на литургии изъята частица в память Богородицы; 2) Энколпион – небольшое изображение Богородицы, носимое архиереем на груди поверх облачения.*

1 СЕНТЯБРЯ В ВОСКРЕСЕНСКОМ КАФЕДРАЛЬНОМ СОБОРЕ ГОРОДА ХАНТЫ-МАНСИЙСКА МИТРОПОЛИТ ПАВЕЛ СОВЕРШИЛ МОЛЕБЕН НА НАЧАЛО УЧЕБНОГО ГОДА. В ХРАМЕ СОБРАЛИСЬ ВОСПИТАННИКИ ПРАВОСЛАВНОЙ ГИМНАЗИИ, ШКОЛЬНИКИ ГОРОДА.

После молитвы архипастырь обратился к ребятам со словами поздравления и пожелал добрых плодов в важном деле ученичества. После молебна в конференц-зале храмового комплекса состоялась торжественная линейка. Митрополит Павел поздравил гимназистов с началом нового учебного года и пожелал помощи Божией в учении и передал в дар библиотеке гимназии комплект исторических энциклопедий. Воспитанников и преподавателей приветствовали уполномоченный по правам ребенка в Ханты-Мансийском автономном округе – Югре Т.Д. Моховикова, заместитель главы администрации города Ханты-Мансийска И.А. Черкунова. Праздничная линейка завершилась концертом, подготовленным учениками Православной гимназии.

30 АВГУСТА ПО БЛАГОСЛОВЕНИЮ СВЯТЕЙШЕГО ПАТРИАРХА МОСКОВСКОГО И ВСЕЯ РУСИ КИРИЛЛА МИТРОПОЛИТ ХАНТЫ-МАНСИЙСКИЙ И СУРГУТСКИЙ ПАВЕЛ СОВЕРШИЛ БОЖЕСТВЕННУЮ ЛИТУРГИЮ В УСПЕНСКОМ СОБОРЕ СВЯТО-ТРОИЦКОЙ СЕРГИЕВОЙ ЛАВРЫ.

Перед началом богослужения в Троицком соборе митрополит Павел поклонился мощам преподобного Сергия Радонежского. Его Высокопреосвященству сослужили: архимандрит Макарий (Веретенников), архимандрит Илия (Рейзмир), так же братия Лавры. По окончании богослужения митрополит Павел огласил Патриаршее послание по случаю 700-летия со дня начала служения в Москве святителя Петра, митрополита Киевского и всея Руси.

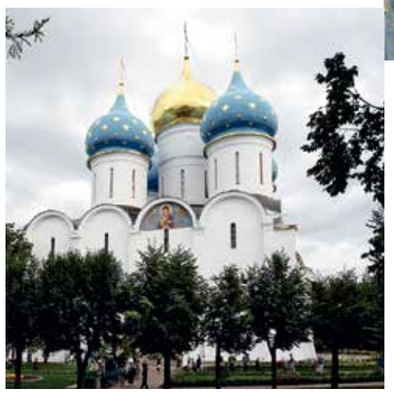

«Мы молимся не для того, чтобы сказать Богу, что он должен сделать, а чтобы Бог нам сказал, что мы должны сделать».
Августин Аврелий

29 АВГУСТА В СОБОРЕ БОГОЯВЛЕНСКО-АНАСТАСИИНА МОНАСТЫРЯ ГОРОДА КОСТРОМЫ БЫЛА СОВЕРШЕНА БОЖЕСТВЕННАЯ ЛИТУРГИЯ. БОГОСЛУЖЕНИЕ ВОЗГЛАВИЛИ МИТРОПОЛИТ ХАНТЫ-МАНСИЙСКИЙ И СУРГУТСКИЙ ПАВЕЛ И УПРАВЛЯЮЩИЙ КОСТРОМСКОЙ ЕПАРХИЕЙ ЕПИСКОП КОСТРОМСКОЙ И ГАЛИЧСКИЙ ФЕРАПОНТ. ВЛАДЫКАМ СОСЛУЖИЛИ КЛИРИКИ КАФЕДРАЛЬНОГО СОБОРА КОСТРОМЫ.

После Богослужения состоялся торжественный крестный ход с иконой Божией Матери Федоровской, который традиционно проходит в этот день. Но в этом году священное шествие прошло с небольшими, но очень важными изменениями в маршруте. После выхода из главного собора Костромы – Богоявленского – шествие направилось в парк, на месте которого когда-то находился Костромской Кремль, уничтоженный большевиками в годы гонений на Русскую Православную Церковь. На месте взорванного в годы лихолетья главного собора Кремля состоялся торжественный молебен, на котором вознесли молитву о скорейшем восстановлении обители митрополит Ханты-Мансийский и Сургутский Павел, епископ Костромской и Галичский Ферапонт, врио губернатора Костромской области Сергей Ситников, а также Виктор Тырышкин, известный благотворитель и меценат, который и станет главным покровителем возрождающегося Костромского Кремля. Далее крестный ход продолжился по уже ставшему знакомым для всех постоянных его участников маршруту – к храму Спаса Нерукотворного на Запрудне, где 16 августа 1239 года в день праздника Нерукотворного Образа Господа Иисуса Христа костромской князь Василий Ярославич во время охоты увидел на сосне икону Пресвятой Богородицы.

28 АВГУСТА ВЕСЬ ПРАВОСЛАВНЫЙ МИР ОТМЕЧАЛ ПРАЗДНИК УСПЕНИЯ ПРЕСВЯТОЙ ВЛАДЫЧИЦЫ НАШЕЙ БОГОРОДИЦЫ И ПРИСНОДЕВЫ МАРИИ. УСПЕНИЕ ПРЕСВЯТОЙ БОГОРОДИЦЫ ЯВЛЯЕТСЯ ОДНИМ ИЗ ГЛАВНЫХ БОГОРОДИЧНЫХ ПРАЗДНИКОВ, ВТОРЫМ ПО ЗНАЧИМОСТИ ПОСЛЕ ВОСКРЕСЕНИЯ ХРИСТОВА.

В России Успение – один из самых любимых праздников. Не случайно главные храмы во многих городах освящены в его честь. Не является исключением и Омск, где верующие в этот день отметили два праздника – Успение Божией Матери и престольный праздник главного собора города.

В кафедральном соборе Успения Пресвятой Богородицы глава Омской митрополии митрополит Омский и Таврический Владимир и глава Ханты-Мансийской митрополии митрополит Ханты-Мансийский и Сургутский Павел совершили Божественную литургию. Накануне праздника здесь было отслужено всенощное бдение, во время которого на полиелее из алтаря была вынесена Плащаница с изображением Божией Матери и торжественно установлена посреди храма для всеобщего поклонения.

После сугубой ектении была совершена молитва о мире на Украине. Проповедь перед причастием Святых Христовых Таин сказал протоиерей Олег Цветков, ключарь Крестовоздвиженского собора.

Завершил литургию крестный ход вокруг храма, после которого митрополит Омский и Таврический Владимир обратился к верующим с архипастырским словом:

– Мы встречаем этот день с такими радостными чувствами, с какими должны ожидать день своей кончины, как ждала Пресвятая Богородица. И действительно, когда настал этот день, святые апостолы собрались во святом граде Иерусалиме, даже не зная для чего. Они собрались у Пресвятой Божией Матери, и Она сказала, что прощается с ними, потому что переходит к Сыну Своему. Только апостола Фомы рядом не было. Погребли святые апостолы Божию Матерь, а на третий день прибыл апостол Фома. Для него открыли гроб, где находилось тело Святой Девы, чтобы он смог попрощаться с Ней. И оказался гроб пустым, так как Господь взял к себе не только душу, но и тело Своей Матери. День Успения Пресвятой Богородицы особенно радостный, потому что Она не просто ушла в иной мир, Она с того времени всегда с нами. Не было ни одного дня, когда Царица Небесная не была с народом русским.

Спасибо Вам, владыка Павел, что в праздник Успения Божией Матери приехали в город Омск и возглавили эту службу, принесли радость всем, кто молится сегодня в этом храме.

Митрополит Владимир преподнес главе Ханты-Мансийской митрополии в дар икону святителя Николая. В своем ответном слове митрополит Ханты-Мансийский и Сургутский Павел поблагодарил Высокопреосвященнейшего владыку Владимира:

– Ваше Высокопреосвященство, дорогие отцы, братья и сестры. Мне сегодня было особо отрадно разделить радость престольного праздника для собора, для всех жителей города Омска, ибо Успение Божией Матери – это особый день в жизни каждого христианина. Хочется, чтобы Царица Небесная, как обещалось, во Успении Своем не оставит мира сего, чтобы Она не оставила каждого из нас. Вас, дорогой Владыка, сердечно благодарю за приглашение разделить радость литургического общения, разделить радость литургии – службы, которой нет равных. Это – кульминация всех богослужений. Дорогой Владыка, мы сердечно Вас приглашаем посетить нашу Ханты-Мансийскую митрополию, и мы будем очень рады видеть Вас на нашей Югорской земле. Позвольте в знак нашего совместного богослужения преподнести

и Вам наш маленький дар от нашей небольшой делегации. Эту святую панагию «Неувядаемый цвет Божией Матери». Пусть Царица Небесная хранит Вас в здравии и благополучии на многая и благая лета. Пресвятая Богородица, спаси нас! Успение Богоматери, как и Воскресение Христа, символизирует попрание смерти и воскрешение к новой, более совершенной жизни будущего века, показывая, что смерть праведных вполне может быть тихим сном, уносящим человека к жизни радостной и вечной.

«Лучше верить, чем не верить, потому что с верой все становится возможным».
Альберт Эйнштейн

ПРАВОСЛАВНЫЙ СЛОВАРЬ:

ЕКТЕНИЯ *(греч. «усердие, протяжение») – общее моление на церковных богослужениях, когда диакон (или священник, если нет диакона) возглашает молитвенные прошения, а хор на каждое прошение поет «Господи, помилуй» или «Подай, Господи».*

Согласно «Положению о митрополиях Русской Православной Церкви», на заседаниях Архиерейского совета рассматриваются вопросы координации деятельности епархий митрополии, а также взаимодействие епархий с органами власти различных уровней.

На первом заседании совета Ханты-Мансийской митрополии обсуждались вопросы проведения совместных архиерейских богослужений, выстраивания взаимоотношений епархиальных архиереев с окружными властями, координации деятельности епархиальных отделов. Митрополит Павел выразил уверенность, что создание митрополии будет способствовать церковному развитию и в целом укреплению региона.

Архиерейский совет митрополии созывается по мере надобности, но не менее двух раз в год в составе епархиальных и викарных архиереев митрополии, а также секретаря совета, назначенного главой митрополии.

24 АВГУСТА В ХАНТЫ-МАНСИЙСКОМ ЕПАРХИАЛЬНОМ УПРАВЛЕНИИ СОСТОЯЛОСЬ ПЕРВОЕ ЗАСЕДАНИЕ АРХИЕРЕЙСКОГО СОВЕТА ХАНТЫ-МАНСИЙСКОЙ МИТРОПОЛИИ.

К СЛОВУ:
В АРХИЕРЕЙСКИЙ СОВЕТ МИТРОПОЛИИ ВХОДЯТ ПРАВЯЩИЕ АРХИЕРЕИ. ВЗАИМОДЕЙСТВИЕ АРХИЕРЕЕВ МИТРОПОЛИИ, А ТАКЖЕ ОРГАНИЗАЦИЯ ЖИЗНИ В МИТРОПОЛИИ ОПРЕДЕЛЯЕТСЯ УСТАВОМ РУССКОЙ ПРАВОСЛАВНОЙ ЦЕРКВИ И ПОЛОЖЕНИЕМ О МИТРОПОЛИЯХ, СОГЛАСНО КОТОРЫМ СОЗДАВАЕМЫЙ АРХИЕРЕЙСКИЙ СОВЕТ ОСУЩЕСТВЛЯЕТ НЕ СОВМЕСТНОЕ УПРАВЛЕНИЕ, А КООРДИНАЦИЮ ДЕЯТЕЛЬНОСТИ ЕПАРХИЙ МИТРОПОЛИИ.

ЦЕЛИ ЭТОЙ КООРДИНАЦИИ – СОВМЕСТНОЕ ПРЕДСТАВЛЕНИЕ ИНТЕРЕСОВ ВСЕХ ЕПАРХИЙ МИТРОПОЛИИ ПЕРЕД ЛИЦОМ ЕДИНОЙ РЕГИОНАЛЬНОЙ ВЛАСТИ, ОБЕСПЕЧЕНИЕ СОГЛАСОВАННОЙ РЕАЛИЗАЦИИ РЕШЕНИЙ СОБОРОВ И СИНОДОВ В ЮГРЕ.

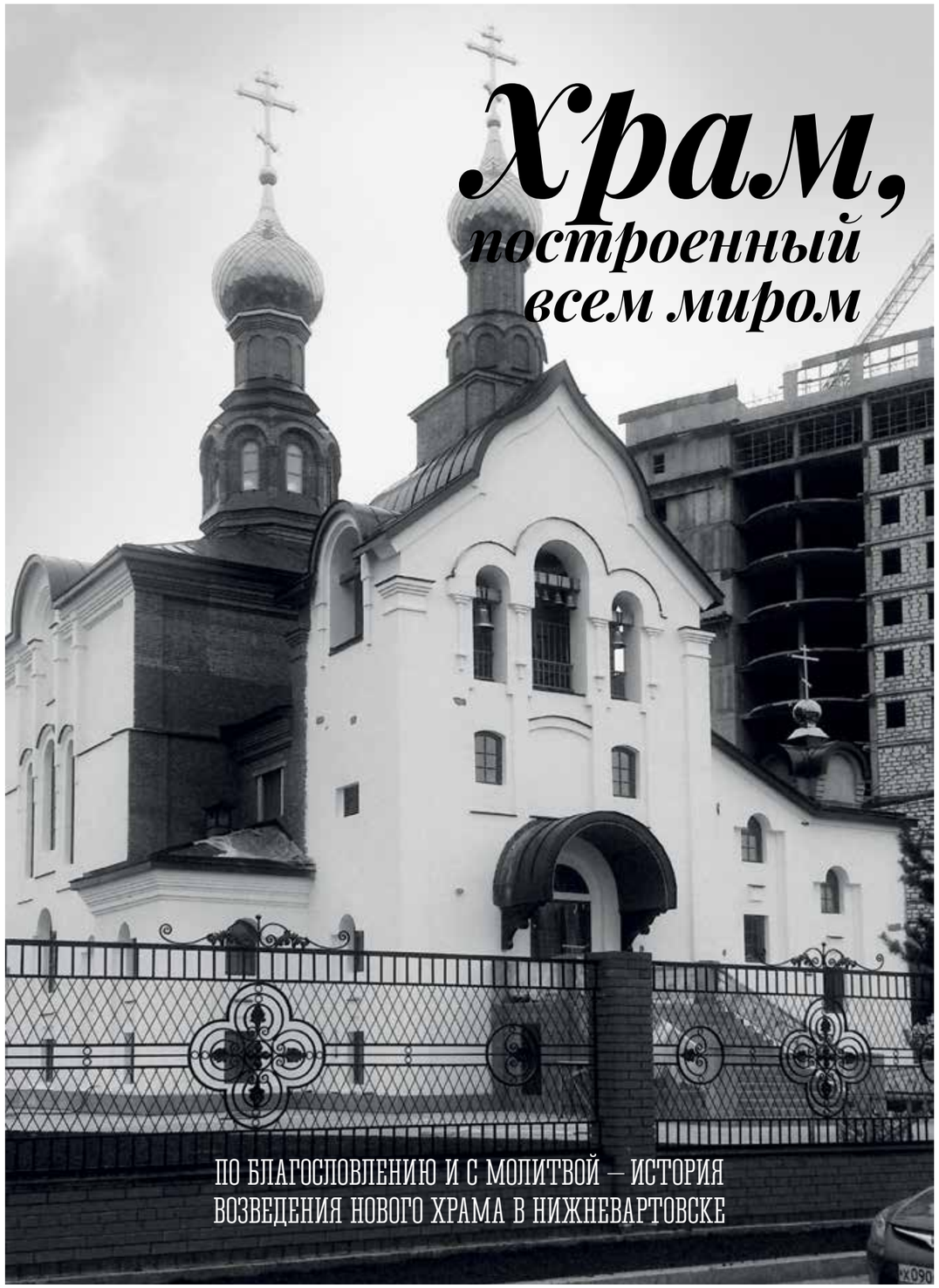

Храм, построенный всем миром

ПО БЛАГОСЛОВЛЕНИЮ И С МОЛИТВОЙ – ИСТОРИЯ ВОЗВЕДЕНИЯ НОВОГО ХРАМА В НИЖНЕВАРТОВСКЕ

ПЕРВОМУ ПРЕСТОЛЬНОМУ ПРАЗДНИКУ ПОРАДОВАЛИСЬ ПРИХОЖАНЕ НОВОГО НИЖНЕВАРТОВСКОГО ХРАМА В ЧЕСТЬ ВЕЛИКОМУЧЕНИКА И ЦЕЛИТЕЛЯ ПАНТЕЛЕИМОНА. ДЕНЬ ПАМЯТИ ЭТОГО СВЯТОГО ПРАВОСЛАВНАЯ ЦЕРКОВЬ ОТМЕЧАЛА 9 АВГУСТА.

Праздничную божественную литургию отслужили три священника – благочинный Нижневартовского благочиния, настоятель храма Рождества Христова протоиерей Сергий, настоятель храма в честь великомученика и целителя Пантелеимона иерей Олег и штатный клирик храма иерей Кирилл.

– Твердость, вера и подвиг, который претерпел великомученик Пантелеимон, – пример для всех нас. Отрадно видеть, что первый престольный праздник в новом храме, открывшемся недавно в Нижневартовске, собрал большое число людей. В наше время редко возводят сооружения, направленные не на материальную выгоду. Но всем миром нижневартовцам удалось построить храм, – сказал протоиерей Сергий.

История возведения нового храма в Нижневартовске достойна внимания. Это третий храм в столице Самотлора. Строили его действительно всем миром. Для стенной кладки использовали именные кирпичи, то есть кирпичи с указанием имен жертвователей на строительство. Потом кирпичную кладку скрыла внешняя облицовка храма. Само возведение храма показало: когда благое дело поддерживается всем миром, по благословению владыки и с молитвой, то получается все, как надо. «Как надо» – это без суеты, но стремительно. Стройка велась гладко и без загвоздок – справились почти за два года.

Оказалось, люди соскучились по большому хорошему общему делу. Сбор средств был объявлен в 2012 году, а уже в начале 2013-го строители АО «Нижневартовскстройдеталь» приступили к возведению храма на 300 мест. Весь город наблюдал за тем, как растут стены храма, – в соцсетях и на форуме прихода Нижневартовского благочиния каждую неделю обновлялись фотографии объекта строительства. Многие отмечали, что было волнующе наблюдать за такой стройкой. Причем темпы были такие, что удивляли всех.

Уже в августе 2013 года освятили колокола – их восемь, они отлиты в московской мастерской Ильи Дроздихина, известного российского звонаря. Самый большой колокол весит 450 кг. На нем изображены иконы святых, особо почитаемых в новом храме: великомученика и целителя Пантелеимона, Собора Архистратига Михаила, Илии Пророка и Андрея Первозванного.

ЯЗЫКОМ ЦИФР

8 колоколов
БУДЕТ У НОВОГО ХРАМА В НИЖНЕВАРТОВСКЕ

450 кг
ВЕСИТ САМЫЙ БОЛЬШОЙ КОЛОКОЛ

300 человек
ВМЕЩАЕТ НИЖНЕВАРТОВСКИЙ ХРАМ

В октябре 2013 года освятили купола. А в этом году на Пасху в нижнем пределе храма состоялось первое праздничное богослужение. Народу собралось столько, что многим пришлось стоять на улице.

В июне митрополит Ханты-Мансийский и Сургутский Павел совершил чин великого освящения нижнего придела храма в честь великомученика Феодора Стратилата. Это был день белых платочков, белых рубашек, белых цветов. И долгожданный праздник для прихожан еще формирующегося прихода. Высоких церковных наград за участие в строительстве храма были удостоены благочинный Нижневартовского благочиния протоиерей Сергий Шевченко (Патриарший знак «700-летие преподобного Сергия Радонежского»), настоятель храма иерей Олег Гордеев (епархиальная медаль «За заслуги перед Ханты-Мансийской епархией» III степени), генеральный директор АО «Нижневартовскстройдеталь» Александр Литус (Патриаршья награда — орден преподобного Серафима Саровского III степени). В своей проповеди митрополит Павел пожелал, чтобы новый храм до скончания века служил бы местом молитвенного утешения для всех, кто заглянет сюда хотя бы на несколько минут, чтобы помолиться. В дар новоявленному храму владыка передал евхаристические покровцы.

Пока все богослужения и требы совершаются в нижнем приделе храма, который освящен в честь великомученика Феодора Стратилата. Освящение верхнего храма намечено на сентябрь этого года.

За лето внутреннюю отделку храма строители уже закончили. Оштукатурили стены, пол выложили плиткой. Теперь дело за главным — установкой паникадила и иконостаса. Этим будут заниматься мастера из Волгодонска, которых ждут со дня на день. Сейчас строители завершают внешнюю отделку, устанавливают кованую церковную ограду и занимаются благоустройством территории.

Наблюдать уже практически возведенный храм во всей красе горожане могут с начала августа. Сияющий ослепительной белизной, он напоминает собой могучий корабль. И смотрится действительно как чудо посреди молодого северного города.

К общему счастью, Югра прирастает все новыми храмами. И теперь в новом нижневартовском храме, как и во всех приходах Ханты-Мансийской и Сургутской епархии, во время воскресной божественной литургии звучат слова молитвы о «строительстве Свято-Троицкого кафедрального собора в богоспасаемом граде Сургуте». Есть намерения возвести еще два новых храма и в Нижневартовске — в честь святой блаженной Матроны Московской и святого князя Александра Невского.

Татьяна Шлыкова

СЕГОДНЯ В ЮГРЕ БОЛЕЕ 230 ХРАМОВ, ЧАСОВЕН, МОЛИТВЕННЫХ КОМНАТ И МОЛИТВЕННЫХ ДОМОВ. В 2014 ГОДУ В ЕПАРХИИ УСТАНОВЛЕНО 5 ДУХОВНЫХ ПАМЯТНИКОВ. В ЮГОРСКЕ –ПАМЯТНИК ПРЕПОДОБНОМУ СЕРГИЮ РАДОНЕЖСКОМУ. В УРАЕ И ИГРИМЕ УСТАНОВИЛИ ПАМЯТНИКИ ПЕТРУ И ФЕВРОНИИ, ПОКРОВИТЕЛЯМ СЕМЬИ, В НЕФТЕЮГАНСКЕ — ПАНТЕЛЕЙМОНУ-ЦЕЛИТЕЛЮ. НЕДАВНО СОГЛАСОВАЛИ ПРОЕКТ ХРАМА И ПАМЯТНИКА МУЧЕНИЦЫ ТАТЬЯНЫ В КОГАЛЫМЕ.

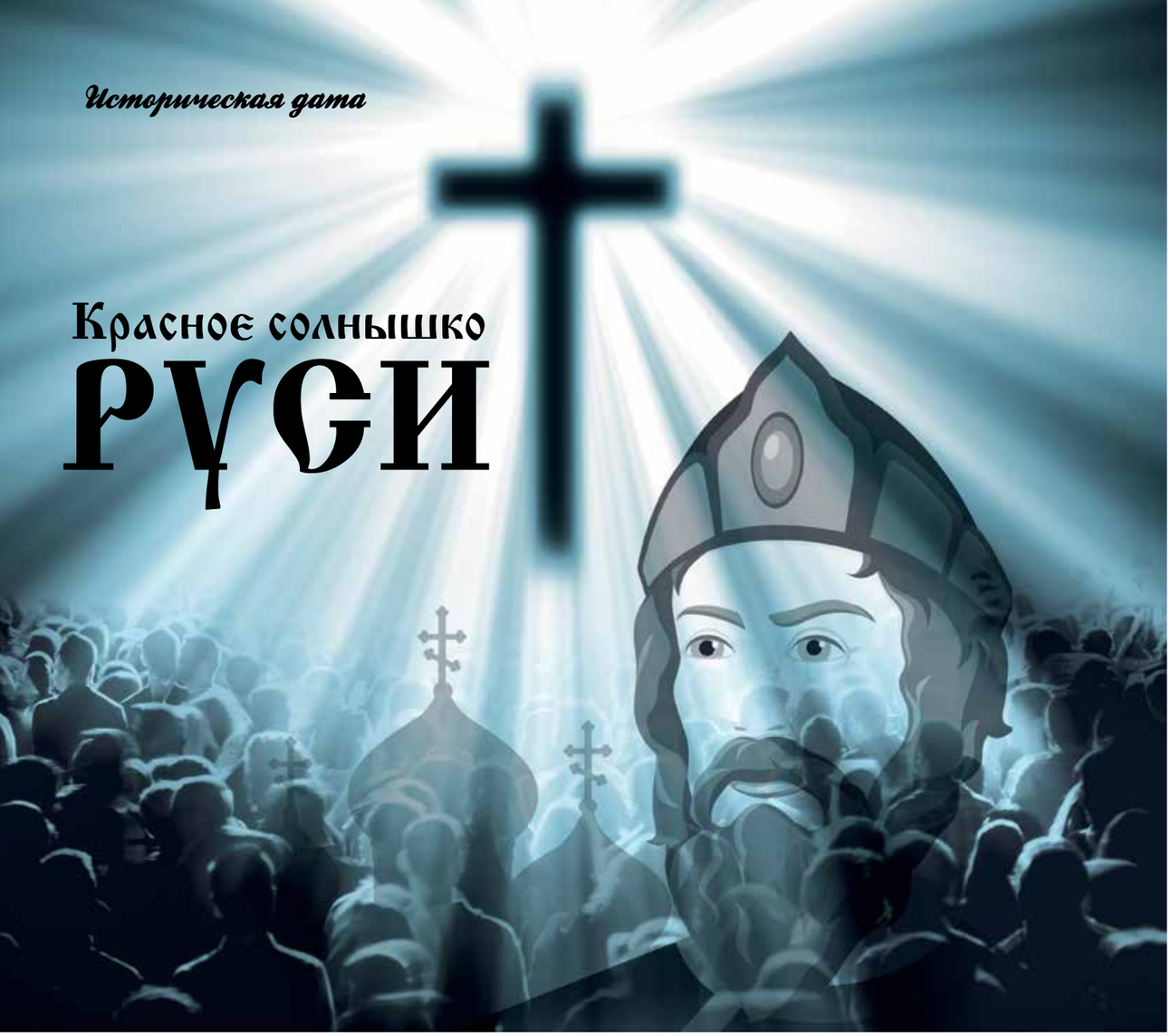

Красное солнышко Руси

Новый народ, новый дух, новый путь

28 ИЮЛЯ 2015 ГОДА ВЕСЬ ПРАВОСЛАВНЫЙ МИР ОТМЕТИЛ 1000-ЛЕТИЕ СО ДНЯ ПРЕСТАВЛЕНИЯ КРЕСТИТЕЛЯ РУСИ КНЯЗЯ ВЛАДИМИРА. ЭТО ЗНАМЕНАТЕЛЬНОЕ ДУХОВНОЕ, ИСТОРИЧЕСКОЕ И СУДЬБОНОСНОЕ ДЛЯ РОССИИ СОБЫТИЕ. СВЯТОЙ РАВНОАПОСТОЛЬНЫЙ ВЛАДИМИР – ЯЗЫЧНИК, ПРИНЯВШИЙ ХРИСТА ВСЕМ СЕРДЦЕМ И ПОЛНОСТЬЮ ИЗМЕНИВШИЙ СВОЮ ЖИЗНЬ; КНЯЗЬ-ЗАВОЕВАТЕЛЬ, ОБРАТИВШИЙ РУСЬ В ПРАВОСЛАВНУЮ ВЕРУ; ПРОТОТИП БЫЛИННОГО ПЕРСОНАЖА – ВЛАДИМИРА КРАСНОЕ СОЛНЫШКО; СВЯТОЙ, В ЧЕСТЬ КОТОРОГО В НАШЕЙ СТРАНЕ ПОСТРОЕНО МНОЖЕСТВО ХРАМОВ.

Язычник и собиратель земель

Владимир Святославич (известен также как Владимир Красное Солнышко, Владимир Святой, Владимир Креститель) родился около 960 года. Представитель династии Рюриковичей. Будущий креститель Руси родился в браке великого князя Святослава Игоревича с Малушей, которая была родом из древлян. Древляне – то самое племя, которому великая княгиня Ольга жестоко мстила за убийство своего мужа, князя Игоря. По преданию, Малуша была ключницей княгини Ольги. Воспитателем князя был воевода Добрыня (известный в русских былинах как Добрыня Никитич).

Главным источником сведений о жизни Владимира Святославича является Повесть временных лет – древнерусский летописный свод начала XII века, из которого следует, что в 969 году Владимир получил от отца в удел Новгородское княжество, второе по важности после Киева. После гибели Святослава Игоревича в 972 году Владимир участвовал в междоусобной борьбе за киевский престол, в которую были вовлечены не только его братья, но и ближайшие восточноевропейские государи.

Во второй половине 970-х гг. Владимир некоторое время провел в Европе (вероятнее всего, в Швеции), где собрал наемное варяжское войско. С его помощью захватил в 978 году Киев, откуда изгнал своего старшего брата-соперника Ярополка, став великим князем Киевским.

В 980-х гг. Владимир проводил политику внутренней консолидации Древнерусского государства. В частности совершил несколько успешных военных походов на земли подвластных киевским князьям славянских и балтийских племен (белых хорватов, вятичей, радимичей, ятвягов и др.), а также против государств, представлявших военную опасность для Руси – Польши и Волжской Булгарии. Князь расширил пределы Руси от Балтийского моря на севере до реки Буг на юге. Тогда же предпринял так называемую языческую религиозную реформу, построив в Киеве капище языческим богам (Перуну, Хорсу, Даждьбогу, Мокоши и др.) и организовав ритуал регулярных жертвоприношений им. В годы его правления приняли мученическую смерть за Христа варяги Феодор и сын его Иоанн. Как считают многие исследователи, именно это событие подвигло великого князя задуматься, истинна ли языческая вера. Уже после принятия христианства и крещения Руси будущий равноапостольный святой воздвиг на месте гибели мучеников знаменитую Десятинную церковь Успения Пресвятой Богородицы.

КНЯЗЬ ВЛАДИМИР БЫЛ ОДНИМ ИЗ САМЫХ КРУПНЫХ РЕФОРМАТОРОВ В СИСТЕМЕ КИЕВСКОЙ РУСИ. ОН ПРАВИЛ 37 ЛЕТ. В ЭТОТ ПЕРИОД ПРОИЗОШЛО УКРЕПЛЕНИЕ КНЯЖЕСКОЙ ВЛАСТИ, РАСШИРЕНИЕ ТЕРРИТОРИИ ГОСУДАРСТВА, РОСТ ВОЕННОГО МОГУЩЕСТВА, БЫЛО ОСНОВАНО МНОГО НОВЫХ ГОРОДОВ.

«Теперь я познал истинного Бога!»

Многие историки считают, что великий князь Владимир выбрал православное христианство среди нескольких других религий. Он созвал в Киев, матерь городов русских, представителей разных вероучений.

ПРАВОСЛАВНЫЙ СЛОВАРЬ:

РАВНОАПОСТОЛЬНЫЕ СВЯТЫЕ *– это те, кто своей жизнью послужили проповеди Евангелия, распространению христианской веры среди людей. Цари и князья, просвещавшие свой народ светом Христовым, часто прославляются именно как равноапостольные. Например, великая княгиня Ольга, бабушка князя Владимира, которая стала первым правителем Киевской Руси, принявшим христианскую веру.*

ИКОНА СВЯТОГО РАВНОАПОСТОЛЬНОГО ВЛАДИМИРА

Иконография святого равноапостольного Владимира — традиционная для всех равноапостольных святых. Его изображают на иконах стоящим. В правой руке у него — крест, символ проповеди Христовой, которую вели все равноапостольные святые. В левой руке — свиток или меч.
Еще один традиционный образ святого Владимира — вместе со святой равноапостольной Ольгой, первой правительницей на Руси, принявшей христианство.

Болгар-мусульман, немцев-католиков, иудеев и православных греков. Каждый из них описал князю Владимиру достоинства своей веры, и великий князь сделал выбор в пользу православия.
Но чтобы удостовериться, что не ошибся, он отправил в столицу Византии Константинополь десять мудрых и уважаемых в Киевской Руси людей — чтобы они разобрались, действительно ли православная вера самая достойная. Мудрецов поразила Константинопольская София — великолепная архитектура храма, ангельское пение хора, красота богослужения. К Владимиру они вернулись со словами: «Мы не знали, на земле мы стояли или на небе». Владимир принял окончательное решение креститься. Чтобы не попасть в подчинение грекам, Владимир Святославич организовал военный поход и взял город Херсонес. А у византийских императоров Василия и Константина попросил руки царевны Анны. Анна могла выйти замуж только за христианина. В 988 году князь Владимир принял святое крещение с именем Василий.
По преданию, выйдя из крещальной купели, он, до этого ненадолго ослепший, прозрел и воскликнул: «Теперь я познал истинного Бога!».

ХРИСТИАНИЗАЦИЯ ГОСУДАРСТВА

Сразу же после крещения князь предпринял первые меры по христианизации государства: языческие капища в городах были уничтожены, организовано крещение киевлян, а затем и жителей других городов с помощью греческих священников. В 996 году в Киеве была учреждена митрополия, а в других центрах Древнерусского государства (в частности Новгороде) установлены епископские кафедры. Началось строительство храмов.
В последнее десятилетие X в. – начале XI в. Владимир Святославич активно занимался организацией обороны южных рубежей Древнерусского государства на границе с кочевыми племенами печенегов. В этот период по берегам притоков Днепра была сооружена фортификационная система больших масштабов. Она состояла из крепостей («градов»), соединенных сплошными земляными валами с деревянным тыном, куда посылали нести службу людей со всей Руси. Также Владимир Святославич впервые организовал чеканку на Руси собственной серебряной и золотой монеты.

женитьбы на византийской принцессе Анне Владимир состоял в нескольких браках, в частности с полоцкой княгиней Рогнедой, чешской и болгарской княжнами. По летописным свидетельствам, у Владимира Святославича было 12 сыновей от различных жен и наложниц. После междоусобной войны 1015–1016 гг. великим князем Киевским стал сын Владимира, Ярослав Владимирович, прозванный Мудрым (978–1054). В первые столетия после смерти князя Владимира Святославича народная память о нем приобрела форму былинного эпоса. В течение нескольких веков былины сохраняли образ киевского князя Владимира Красное Солнышко и его дружинников-богатырей Ильи Муромца, Добрыни Никитича и Алеши Поповича. Канонизация великого князя Владимира Русской Православной Церковью произошла, по мнению историков, во второй половине XIII в. В первой половине XV в. его почитание приобрело черты церковно-государственного празднования. Память святого равноапостольного Владимира совершается ежегодно 28 (15 – по старому стилю) июля и 23 (10) октября. Также он почитается как святой католической церковью.

В ЧЕСТЬ СВЯТОГО ВЛАДИМИРА В РОССИИ БЫЛО ВОЗВЕДЕНО БОЛЬШОЕ ЧИСЛО ХРАМОВ, В ЧАСТНОСТИ КНЯЗЬ-ВЛАДИМИРСКИЙ СОБОР В САНКТ-ПЕТЕРБУРГЕ (1789), ВЛАДИМИРСКИЕ СОБОРЫ В СЕВАСТОПОЛЕ (1888), КИЕВЕ (1896) И ДР.

31 МАЯ 2010 ГОДА В РОССИЙСКОЙ ФЕДЕРАЦИИ УСТАНОВЛЕНА ПАМЯТНАЯ ДАТА РОССИИ — ДЕНЬ КРЕЩЕНИЯ 28 ИЮЛЯ.

НАРОДНАЯ ПАМЯТЬ

Владимир Святославич скончался в 1015 году в своей загородной резиденции в Берестове (ныне местность находится на территории Киева) и был похоронен в Десятинной церкви. Храм был разрушен в конце 1240-х гг. после захвата Киева монголо-татарами. В 1632–1636 гг. при разборке руин был обнаружен саркофаг с останками, которые были признаны мощами князя. В наши дни частицы его мощей хранятся в различных храмах России, в частности в храме Христа Спасителя в Москве и во Владимирском соборе Севастополя. До крещения и

В день памяти святого равноапостольного князя Владимира была совершена Божественная литургия во Владимирском храме города Ханты-Мансийска

28 июля, в день памяти святого равноапостольного князя Владимира, 1000-летие блаженной кончины которого отмечается в этом году, в храме равноапостольного князя храмового комплекса Воскресения Христова была совершена Божественная литургия. Богослужение возглавил председатель епархиального отдела религиозного образования и катехизации иерей Дмитрий Губанищев.

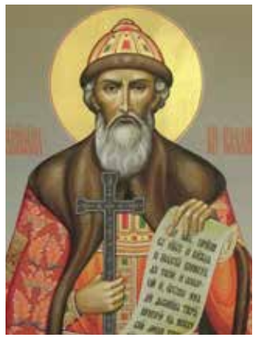

«Православное образование поставлено на профессиональную основу»

Святейший Патриарх Московский и всея Руси Кирилл

– Ваше Святейшество! За прошедшие пять лет система религиозного образования в Русской Православной Церкви претерпела существенные изменения. Какие из достигнутых результатов Вы считаете самыми важными?

– Положительных результатов немало. Но самый важный, на мой взгляд, заключается в том, что нам удалось достичь качественного повышения уровня религиозного образования. А произошло это во многом благодаря тому, что выстроилась четкая система. Системность касается в первую очередь учебных программ, которые реализуют сегодня православные школы и гимназии, воскресные школы и другие образовательные учреждения. Такого раньше не было, ведь нередко в программах различных православных или воскресных школ даже в пределах одной епархии царила настоящая разноголосица. В настоящее время эти программы опираются на общецерковные стандарты, которые соотносятся с государственными образовательными стандартами. Еще одно весьма важное изменение связано с более тесным и интенсивным взаимодействием Церкви и органов государственной власти в сфере образования и просвещения. Кроме того, впервые в новейшей истории России представители Церкви стали приглашаться к участию в самом законотворческом процессе в области образования. Так, в работе над новым Федеральным законом «Об образовании в Российской Федерации» в его части, касающейся религиозного образования, приняли активное участие представители целого ряда синодальных учреждений. В результате этой работы удалось внести в закон очень важные нормы и положения. В общем можно сказать, что православное образование сегодня поставлено на очень серьезную профессиональную основу. Это уже не только и не столько труд каких-то отдельных волонтеров-энтузиастов, но масштабная системная работа церковных структур самого различного уровня. За это время между Синодальным и епархиальными отделами религиозного образования и катехизации выработался достаточно слаженный механизм взаимо-

действия, благодаря которому успешный опыт отдельных епархий постепенно распространяется и усваивается всей Церковью.

– Сегодня Церковь активно развивает процесс катехизации на приходах и создает благоприятные условия для воцерковления людей, приходящих в храм: введена минимальная огласительная практика для людей, желающих креститься и венчаться, в епархиях создаются образовательные центры по подготовке катехизаторов, во многих храмах появились стенды с информацией, в том числе об образовательных проектах прихода. Какие еще ключевые задачи Церковь ставит сегодня перед катехизаторами?

– Каждая душа человеческая многоценна в очах Божиих. Потому очень важно, чтобы человек, приходящий в храм, чувствовал, что его здесь ждут, что ему рады, что его готовы выслушать и, если нужно, помочь. Церковь сегодня уделяет особое внимание развитию катехизаторской деятельности. В настоящее время на большинстве приходов трудятся штатные катехизаторы, в помощь которым группой специалистов Синодального отдела религиозного образования и катехизации было издано «Практическое руководство по приходскому консультированию», рекомендованное Синодальным отделом для использования во всех епархиях и приходах Русской Православной Церкви. Сегодня перед священнослужителями и мирянами, которые проводят катехизацию, стоит весьма ответственная задача. Задача эта заключается в том, чтобы изменить потребительское отношение людей к Церкви. Ведь как часто происходит? Люди хотят покрестить ребенка или обвенчаться, но идут на катехизические беседы лишь потому, что это является необходимым условием для совершения Таинств Крещения и Брака. Церковь такими людьми воспринимается как своего рода бюро по оказанию духовных услуг. Без сомнения, такое отношение в значительной степени сформировано мировоззренческой парадигмой общества потребления.
Но это отношение необходимо менять. И это во многом зависит от усилий катехизатора, от его подхода к совершаемому служению. Важно, чтобы люди пересмотрели свое отношение к Церкви. Церковь – это не комбинат по производству благодати, а живой богочеловеческий организм, в котором обитает и действует Святой Дух. Катехизация призвана открыть для них подлинное христианство, показать красоту и глубину Божественного откровения, тронуть их души и сердца спасительной Евангельской вестью.

– Вы непосредственно участвовали во введении новой предметной области или, как говорят, комплексного курса по религиозным культурам и светской этике для общеобразовательных школ. Насколько, по Вашему мнению, успешно проведена апробация и как сейчас реализуется курс? Довольны ли Вы показателями выбора Основ православной культуры? Когда преподавание религиозных культур будет расширено от экспериментального формата по всем годам обучения?

– Введение в 2009 году в общеобразовательных школах России комплексного курса «Основы религиозных культур и светской этики» (ОРКСЭ) я считаю большим совместным достижением нашего общества, государства и Церкви. Преподавание в светской муниципальной и государственной школе традиционной религиозной культуры, приобщение детей к духовно-нравственным ценностям народа – это норма. Норма в любой национальной школе. Ведь полноценное, гармоничное воспитание человека невозможно в отрыве от духовных и культурных корней, вне его связи с культурой народа. Этот курс призван способствовать не только укреплению межрелигиозного мира в нашей стране, но и духовно-нравственному воспитанию школьников, развитию внутренних связей между школьным образованием и семейным воспитанием. В целом это весомый вклад в обновление и школы, и общества. Но вклад, эффект от которого пока реализован лишь на десять процентов. Ведь не будем забывать, что преподавание этой дисциплины ведется пока что только в одном классе из одиннадцати классов средней школы. В целом можно сказать, что апробация курса прошла успешно. Но есть и определенные трудности. Что касается выбора ОПК, то проблемы с этим сейчас сохраняются лишь в нескольких регионах. Есть и «уникальный», можно сказать, регион — Татарстан, где региональная власть считает возможным за людей решать, что им можно изучать в рамках ОРКСЭ, а что нельзя. ОПК — нельзя. При этом грубо нарушаются гражданские права и требования федерального законодательства, игнорируются решения Президента, Правительства, Министерства образования и науки. С таким положением мы не можем согласиться как участники введения ОРКСЭ, представляющие в этом процессе интересы православного населения. Что касается расширения преподавания ОРКСЭ, то соответствующие предложения были подготовлены еще два года назад и предусматривают последовательное расширение преподавания на 2–10 классы. Министерство образования пока придерживается позиции, что приступать к расширению рано. Наша позиция состоит в том, что, по крайней мере, надо начинать подготовительную работу по реализации указанной концепции, готовить учебные и методические материалы, выделять средства на подготовку учителей. Есть возможность вводить преподавание ОРКСЭ по всем годам обучения не сразу по всей стране, а выборочно — решением отдельной школы, педагогического коллектива и родителей обучающихся там детей. Такую модель можно принять как переходную.

«Сегодня перед священнослужителями и мирянами, которые проводят катехизацию, стоит весьма ответственная задача. Задача эта заключается в том, чтобы изменить потребительское отношение людей к Церкви».
Патриарх Кирилл

– В Комиссии Межсоборного присутствия по вопросам духовного образования и религиозного просвещения идет работа над Образовательной концепцией Русской Православной Церкви. Насколько необходим и важен сегодня этот документ для Церкви? Станет ли он обязательным для всех епархий? Планируется ли создание некой «дорожной карты» с четкими инструкциями о том, как и что надо делать?

– Образовательная концепция — это основополагающий документ, который должен обозначить стратегию развития системы образования Русской Православной Церкви на годы вперед. Безусловно, он важен и необходим сегодня. Но работа над этим документом продолжается и по сей день. Ситуация в образовании сейчас меняется очень быстро, изменяются нормативные документы, концептуальные подходы, ориентиры в образовательной политике государства. Если мы хотим иметь действительно такой, можно сказать, «долгоиграющий» стратегический документ, то не следует торопиться с его принятием. Приведу в этом отношении

пример. В новый закон «Об образовании в Российской Федерации», как я сказал, вошла статья о религиозном образовании. Однако пока не все наши законодатели соглашаются с тем, что религиозное образование – это полноценный компонент образовательной системы в России. Духовное образование – да, воскресная школа

«В новый закон «Об образовании в Российской Федерации» вошла статья о религиозном образовании. Однако пока не все наши законодатели соглашаются с тем, что религиозное образование – это полноценный компонент образовательной системы в России».

Патриарх Кирилл

при храме – да. Но вот понимание того, что религиозное образование по выбору может быть в детском саду, в школе или в вузе, еще не сложилось у многих отечественных юристов. В большинстве стран мира такое понимание есть, но у нас пока, к сожалению, еще нет. И вот представьте, мы «заведем» этот закон в нашу образовательную концепцию. Тогда мы как бы сами ограничим процесс восстановления православного религиозного образования в российской школе, системе образования той ситуацией, которая сложилась на сегодня.

– Какие задачи Церковь ставит сегодня перед православным педагогическим сообществом? К чему необходимо стремиться?

– О задаче по расширению преподавания православной культуры по всем годам обучения детей в общеобразовательной школе, хотя бы один час в неделю, я уже сказал. Можно добавить, что это должно быть преемственно с изучением православной культуры, православным духовно-нравственным воспитанием и развитием детей в дошкольном образовании. Сейчас по новому закону и детские сады, и средние школы – все это общее образование. И здесь должна быть преемственность, возможность непрерывного приобщения ребенка к ценностям и традициям православия по свободному выбору его семьи. До сих пор не решен вопрос с получением научных степеней по теологии. Многие годы наши предложения по этому вопросу наталкиваются на устаревшие советские идеологические стереотипы, главный из которых: «теология – не наука». Надеемся, что в этом году вопрос с подготовкой научных кадров по теологии все-таки решится положительно.

– Ваше Святейшество, Вы в числе первых начали процесс создания образовательной системы на базе Смоленской епархии. Какие трудности стояли тогда перед Вами? Поделитесь своим опытом с читателями журнала.

– Самая главная трудность, с которой пришлось столкнуться мне как епархиальному архиерею, – это острый кадровый голод. Не хватало не то что преподавателей для воскресных школ или православных школ, о которых, кстати говоря, трудно было даже помыслить тогда, не хватало священников. Именно преодоление недостатка кадров было для меня одной из первоочередных задач в те годы. Тогда и было принято решение о создании в Смоленске духовного училища, призванного готовить пастырей для Смоленской и иных епархий. Образование первого в регионе духовного училища, преобразованного позднее в семинарию, во многом определило развитие всего религиозного образования в епархии. Благодаря искреннему энтузиазму многих неравнодушных людей в 90-е годы удалось учредить первый православный детский сад, открыть несколько православно ориентированных школ и гимназий, а смоленский опыт введения в программу общеобразовательных школ предмета «Основы православной культуры» стал одним из самых успешных в России.

Патриархия.ru

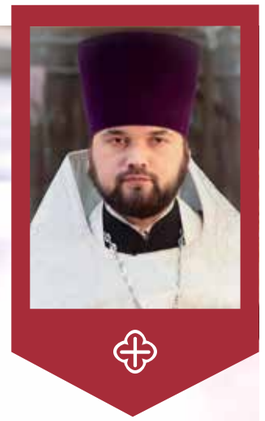

Православное образование в Югре

РЕГИОН ОТЛИЧАЕТ РАБОТА ЦЕНТРОВ ДУХОВНО-НРАВСТВЕННОГО ПРОСВЕЩЕНИЯ

ПРАВОСЛАВНОЕ ОБРАЗОВАНИЕ СЕГОДНЯ ПРИОБРЕТАЕТ ОСОБОЕ ЗНАЧЕНИЕ И ЗВУЧАНИЕ. ИНОГДА КАЖЕТСЯ, ЧТО ПРОСТЫЕ ИСТИНЫ, ПРОПИСАННЫЕ ТЫСЯЧУ ЛЕТ НАЗАД, ЗВУЧАТ КАК ЯСНЫЙ ЧИСТЫЙ ЗВУК СРЕДИ КАКОФОНИИ И МНОГОГОЛОСЬЯ МОДНЫХ ТРЕНДОВ – РАЗРАБОТОК, ПРОГРАММ, ТЕЧЕНИЙ. ПЕДАГОГИ ИЗОБРЕТАЮТ ИННОВАЦИОННЫЕ ОБРАЗОВАТЕЛЬНЫЕ КОМПЛЕКСЫ, НО ВЕДЬ НЕ СУЩЕСТВУЕТ ОБРАЗОВАНИЯ БЕЗ ВОСПИТАНИЯ. А РАЗ ЕСТЬ ВОСПИТАТЕЛЬНЫЙ КОМПОНЕНТ, ТО СРАЗУ ЖЕ ПОЯВЛЯЕТСЯ ВОПРОС ЦЕННОСТЕЙ, ДУХОВНЫХ, НРАВСТВЕННЫХ И КУЛЬТУРНЫХ ОРИЕНТИРОВ. В ПРАВОСЛАВНОЙ ТРАДИЦИИ СПРЕССОВАНЫ И ВЕЛИКАЯ МУДРОСТЬ, И НАРОДНЫЙ ОПЫТ, И ВЕЛИКОЕ ИСТОРИЧЕСКОЕ НАСЛЕДИЕ РОССИИ. ПРАВОСЛАВНОЕ ОБРАЗОВАНИЕ ОПИРАЕТСЯ НА ЭТОТ БЕСЦЕННЫЙ БАГАЖ. СЕГОДНЯ ВАЖНЫМ ИТОГОМ РАБОТЫ ПРАВОСЛАВНОЙ ЦЕРКВИ СТАЛ КОМПЛЕКСНЫЙ ПОДХОД К ОБРАЗОВАТЕЛЬНОМУ ПРОЦЕССУ – ОТ ПРАВОСЛАВНОГО ДЕТСКОГО САДА ДО ПРЕПОДАВАНИЯ ОСНОВ ПРАВОСЛАВНОЙ КУЛЬТУРЫ В ОБЩЕОБРАЗОВАТЕЛЬНЫХ ШКОЛАХ. ПОДРОБНО О ПРАВОСЛАВНОМ ОБРАЗОВАНИИ ПОГОВОРИМ С ПРЕДСЕДАТЕЛЕМ ОТДЕЛА РЕЛИГИОЗНОГО ОБРАЗОВАНИЯ И КАТЕХИЗАЦИИ ХАНТЫ-МАНСИЙСКОЙ ЕПАРХИИ ИЕРЕЕМ ДМИТРИЕМ ГУБАНИЩЕВЫМ.

– Отец Дмитрий, расскажите об основных направлениях деятельности возглавляемого Вами отдела?

– Отдел религиозного образования и катехизации Ханты-Мансийской епархии Русской Православной Церкви является структурным подразделением Ханты-Мансийского епархиального управления и служит методическим и координирующим центром по вопросам церковного образования и катехизации, взаимодействия с государственной системой образования, общественными структурами, а также по иным вопросам в соответствии с указаниями управляющего Ханты-Мансийской епархией. Отдел оказывает методическую и консультативную помощь клирикам и мирянам Ханты-Мансийской епархии по всем вопросам, относящимся к сфере религиозного образования и катехизации. В рамках своей компетенции отдел осуществляет взаимодействие с учреждениями Московской Патриархии и другими церковными учреждениями. Деятельность отдела осуществляется по следующим основным направлениям: дошкольное православное воспитание в детских садах, образование в православных школах и гимназиях, религиозное образование в воскресных школах, катехизация на приходах. Отделом осуществляется координация и оказание помощи приходам Ханты-Мансийской епархии по вопросам образовательной деятельности, а также методическое и информационное обеспечение православных образовательных учреждений и координация их деятельности.

С 1 сентября этого года в школах России вводится новый предмет «Основы духовно-нравственной культуры народов России».

В Министерстве образования отметили, что с этим предметом «появляется ...ниша, которая может заполниться региональным, специфическим для каждого региона образованием». Преподавание нового предмета может проходить в разных форматах — обычного урока в школьном расписании, клуба в рамках внеурочной деятельности или цикла экскурсий в храмы разных конфессий и т.д.
Также с нового учебного года в 5–9 классах появится внеурочная деятельность (сейчас она есть только в начальных классах, а в старших появится с 2020 года). «Внеурочка» обозначает все те активности, которые проходят вне класса, но при этом направлены на прохождение материала, заложенного в основной образовательной программе. Отныне государство берет на себя финансирование таких форм обучения.

– Какова в целом система образования: учреждения (школы, гимназии), центры, высшие учебные заведения – Ханты-Мансийской митрополии? Есть ли какие-то особенности, отличия от других регионов?

– Приобщение детей к православной культуре, традициям, христианскому образу жизни является одним из приоритетных направлений деятельности Русской Православной Церкви. Начиная с 90-х годов XX столетия в России с появлением возможности создания православных детских садов, а также православных групп и факультативов на базе государственных и муниципальных дошкольных образовательных учреждений, формируется система непрерывного православно ориентированного образования. И сегодня формирование такой целостной системы является одной из важнейших задач Русской Православной Церкви.

В Ханты-Мансийской епархии система религиозного образования представлена православными детскими садами, православными гимназиями. Отдельно стоит сказать о системе церковно-приходских воскресных школ. Особенностью Ханты-Мансийской епархии является наличие центров духовно-нравственного просвещения – воскресных школ, получивших лицензию на право ведения образовательной деятельности по программам дополнительного образования.

– Каковы, на Ваш взгляд, основные итоги работы, главные достижения последних лет в вопросах православного образования?

– Важным итогом работы последних лет является развитие системы церковно-приходских воскресных школ, увеличение численности центров духовно-нравственного просвещения. Нужно отметить и развитие различных форм взаимодействия с педагогической и родительской общественностью в рамках преподавания комплексного курса основ религиозных культур и светской этики. Этот опыт много дал всем участникам процесса. Также в последние годы активно развивается дошкольное образование: православные детские сады, группы кратковременного пребывания.

ПРАВОСЛАВНЫЙ СЛОВАРЬ:

КАТЕХИЗАЦИЯ *(от греч. слова катехизис– кбфЮчзуйт– поучение, наставление)– наставление новоначальных в христианской вере. Катехизация– это обучение истинам православной веры и чину церковной жизни. Целью катехизации является воцерковление– приобщение людей к христианской богоугодной жизни.*

– Есть ли комплексные программы в сфере религиозного образования, которые реализуются при содействии Епархии? В чем их суть и какие цели они преследуют?

– Непосредственно религиозным образованием занимается только епархия. Государственные и муниципальные дошкольные, общеобразовательные организации, учреждения средне специального и высшего образования реализуют программы духовно-нравственного воспитания во взаимодействии с епархией. Одной из таких комплексных программ является программа «Истоки», которая носит социокультурный характер. Программа направлена на развитие духовно-нравственных основ образования, интеграцию обучения и воспитания в единый образовательный процесс, основанный на ценностях отечественной культуры.

«Истоки» нацелены на формирование гражданской ответственности и осознание учащимися, их родителями и педагогами духовного смысла служения Отечеству, приобщение в равной степени представителей всех национальностей к родным истокам в условиях многоконфессиональности и поликультурных контактов современного социума. Также подобные программы способствуют укреплению статуса школы как социального института, стабилизации и консолидации социума, в целом.

– Это программа имеет православное содержание?

– Программа направлена на возрождение первоначального контекста ценностей, которые сложились в нашем Отечестве, основанных на православной культуре. Тем не менее программа «Истоки» успешно используется в воспитании детей из семей, придерживающихся других культурных традиций, так как она возрождает ценности, присущие большинству традиционных культур. Учебный курс разработан для использования в системе общего образования: в дошкольном образовании, в начальной, средней и старшей ступенях школы. Программа «Истоки» оснащена учебно-методическим комплектом: учебные пособия, рабочие тетради, научно-методические издания– сборники «Истоковедение», методические пособия для учителей, книги для развития детей дошкольного возраста (3–7 лет) и учащихся общеобразовательной школы.

– Как построена, в целом, работа отдела религиозного образования и катехизации: каковые основные форматы, методы, подходы? Какие мероприятия, акции являются ежегодными и отражают основные направления деятельности?

– Работа отдела планируется заранее, мы формируем планы на год, после чего план религиозно-образовательной и катехизической деятельности утверждается епархиальным архиереем. При отделе существует коллегия, состоящая из помощников благочинных по религиозному образованию и катехизации, руководителей православных образовательных организаций. Заседания коллегии проходят под председательством управляющего Ханты-Мансийской епархией. Коллегия вырабатывает предложения по формированию единой программы религиозно-образовательной и катехизической деятельности в епархии, определяет пути и возможностей ее реализации. Рассматривает и обобщает наи-

«Кто осознает себя педагогом, должен иметь ясное представление об Евангельском наследии»
Митрополит Екатеринбургский и Верхотурский Кирилл (XI съезд православных законоучителей, г. Екатеринбург)

более эффективный опыт организации и ведения религиозно-образовательной и катехизической деятельности. Разрабатывает методические рекомендации, оказывает необходимую помощь в организации религиозно-образовательной и катехизической деятельности в благочиниях и на приходах. Содействует в организации катехизаторских и катехизических курсов, духовно-просветительских центров, воскресных школ, православных образовательных учреждений и иных форм православного духовно-нравственного просвещения. Налаживает взаимодействие с заинтересованной общественностью, учреждениями и ведомствами органов государственной и муниципальной власти. Наиболее крупными и значимыми мероприятиями в рамках деятельности отдела являются образовательные чтения. Региональный этап Международных Рождественских образовательных чтений проходит в округе в период с сентября по декабрь и служит площадкой для обмена опытом и взаимодействия представителей органов управления образованием, педагогической общественности и Русской Православной Церкви. Окружные образовательные Кирилло-Мефодиевские чтения проводятся в рамках празднования Дня славянской письменности и культуры 24 мая. На территории округа они проводятся уже на протяжении 14 лет.

– Как организовано взаимодействие с Департаментом образования Югры и учебными заведениями округа?

– Между Департаментом образования и молодежной политики ХМАО – Югры и Ханты-Мансийской Епархией заключено Соглашение о взаимодействии. Соответствующие соглашения заключены также со всеми профильными департаментами Правительства ХМАО – Югры и учебными заведениями. Мы активно принимаем участие во всех крупных мероприятиях в сфере образования, всегда готовы включиться в работу.

– Как Вы оцениваете уровень православного образования и просвещения в Югре? Какие, по Вашему мнению мероприятия, меры, действия необходимы, чтобы жители округа лучше знали православную традицию, которая является культурно-исторической для нашей страны?

– Безусловно, православие сыграло важнейшую государствообразующую роль в истории нашего Отечества. Без знакомства с истоками русской культуры, которая формировалась в лоне христианской православной культуры, невозможно себе представить современного образованного человека. Одним из важных механизмов становления такого человека является развитие его религиозного чувства. Человек во все времена своего существования был существом религиозным,

а это означает только одно – что развитие, воспитание религиозного чувства в человеке является вполне естественным. Поэтому, конечно же, такое воспитание должно быть, прежде всего, в семье. Рост численности приходов и приходских общин свидетельствует об определенной доле интереса к православию. Мы, конечно же, не можем не замечать и не реагировать на это, поэтому стараемся развивать и систему церковно-приходских воскресных школ, и делать более эффективным взаимодействие с образовательными организациями. В целом же существующая система воскресных школ для разных возрастных групп, катехизические беседы для готовящихся принять таинство крещения, многочисленные мероприятия, приуроченные к празднованию главных церковных торжеств, все это как раз и призвано помочь человеку познакомиться с сокровищницей православия. Сюда же стоит отнести и проведение совместных мероприятий с образовательными организациями в рамках празднования церковно-государственных праздников: Дня народного единства, Рождества и Пасхи и др. Это очень важная часть всей системы православного образования.

– Как Вы оцениваете эффективность преподавания основ православной культуры в школах? Достаточно ли масштабно, глубоко и содержательно преподается эта дисциплина?

– В 2012 году в 4 классах общеобразовательных школ нашего округа, так же как и на всей территории РФ, был введен комплексный курс «Основы религиозных культур и светской этики» (ОРКСЭ). Одним из модулей этого курса как раз и являются Основы православной культуры. Курс имеет культурологическую направленность и призван решать задачи воспитательного характера. Стоит сказать, что за прошедшее время численность изучающих этот модуль выросла более чем в 2,5 раза и на сегодняшний день составляет около 29% от общего числа учащихся 4 классов. Как мне кажется, в нынешних условиях мы могли бы рассчитывать на цифру в 40%, но для этого предстоит еще очень много сделать. Это касается и работы с родительской общественностью, и с педагогическим сообществом.

Подготовка педагогов осуществляется специалистами Института развития образования ХМАО – Югры. Особое внимание уделяется взаимодействию педагогов, руководителей образовательных организаций и представителей Ханты-Мансийской епархии вплоть до заключения соответствующих соглашений между образовательными организациями и отдельными приходами.

Свято место пусто не бывает

МЕСТО ПОД ТРОИЦКИЙ КАФЕДРАЛЬНЫЙ СОБОР В ГОРОДЕ СУРГУТЕ – НА ПЕРЕСЕЧЕНИИ УЛИЦ МИРА И ОСТРОВСКОГО – БЛАГОСЛОВИЛ СВЯТЕЙШИЙ ПАТРИАРХ МОСКОВСКИЙ И ВСЕЯ РУСИ КИРИЛЛ

ИСТОРИЧЕСКАЯ СПРАВЕДЛИВОСТЬ

Несмотря на святое дело, Сургутский храм прослыл трудным проектом. Нелегко решался вопрос о предоставлении земельного участка площадью 3,5 гектара в самом привлекательном для бизнеса районе города. Сколько писем улетело во все инстанции, пока наконец дело сдвинулось. И вот 31 мая, когда православные всего мира отмечают праздник Святой Троицы, в Сургуте заложили первый камень будущего Свято-Троицкого кафедрального собора.
А до этого прошли самые массовые в истории Сургута публичные слушания и интернет-голосование. Городские власти объявили конкурс, на который поступило более 10 проектов.

Среди предложений были спортивные объекты, развлекательные центры и даже планетарий. В итоге решено восстановить историческую справедливость: вернуть городу Свято-Троицкий храм, а большую часть земельного участка займет городской парк.
На закладку первого камня пришло более четырех тысяч югорчан. Они прошли крестным ходом, который возглавил митрополит Ханты-Мансийский и Сургутский Павел. Глава Ханты-Мансийской митрополии отметил в своем приветственном слове: «Это поистине историческое событие, потому как первопроходцы-священнослужители пришли в Сургут и основали здесь храм. И посвятили его Святой Троице. Впоследствии был возведен каменный храм Святой Троицы, но мы знаем, что после его разрушения на этом месте находится Вечный огонь. Город изначально был под сенью благодатного Святого Духа Святой Троицы. И сегодня, надеюсь, с Божьей милостью, с помощью прихожан и жителей этого города, главы муниципалитета, руководителей градообразующих предприятий восстановим историческую справедливость, чтобы быть под покровом Святой Троицы с этого момента».

По окончании освящения закладного камня глава Ханты-Мансийской митрополии митрополит Ханты-Мансийский и Сургутский Павел подписал историческую грамоту, свидетельствующую о свершившемся чине закладки камня в основании Свято-Троицкого собора города Сургута. Накануне этот документ подписала и врио губернатора ХМАО –Югры Наталья Комарова. Впоследствии грамота будет храниться в стенах нового кафедрального собора.

НАДЕЖДА НА СПОНСОРОВ И МЕЦЕНАТОВ

Сегодня вся православная общественность ждет начала строительства, которое намечено на ближайшую зиму. По всем расчетам новый храм должен быть возведен за три года. Однако темпы и сроки зависят от финансирования, а оно упирается в спонсорство и благотворительность.
Как сказали на церемонии закладки камня представители городской и окружной власти, бюджетные средства на строительство храма тратить нельзя. Одна надежда на меценатов и пожертвования простых прихожан – не первый раз церковь строится на общественные деньги. В числе благотворителей называются и нефтяники – ОАО «Сургутнефтегаз».

Эксперты оценивали примерную стоимость возведения Свято-Троицкого собора в 600 миллионов рублей. Ожидается, что подрядчиком строительства церкви выступит компания «Сибпромстрой», которая также осуществляла застройку храма Георгия Победоносца. Земля, на которой планируется постройка собора, отдана в безвозмездное пользование Ханты-Мансийской митрополии сроком на 10 лет. Оказывать финансовую помощь в возведении храма будет благотворительный фонд «Энергия жизни», который входит в Попечительский Совет по строительству Свято-Троицкого собора.

Мнение

АНТОНИЙ ИСАКОВ, *настоятель храма Георгия Победоносца отец*

«Этот храм нужен городу»

– Я думаю, вполне логично строить Свято-Троицкий собор в центре города, где нет ни одного храма. К тому же каждый храм города несет определенную социальную нагрузку. Например, при храме Преображения Господня есть православная гимназия, в которой среднее образование получают более 300 детей. При храме Георгия Победоносца имеется центр помощи семье и детям, в который в этом году обратилось более 80 человек. Кроме того, там отличная рекреационная зона, где гуляют мамы с детьми, семейные пары. На мой взгляд, этот храм нужен городу даже с той точки зрения, что все имеющиеся просто не вмещают всех православных горожан.

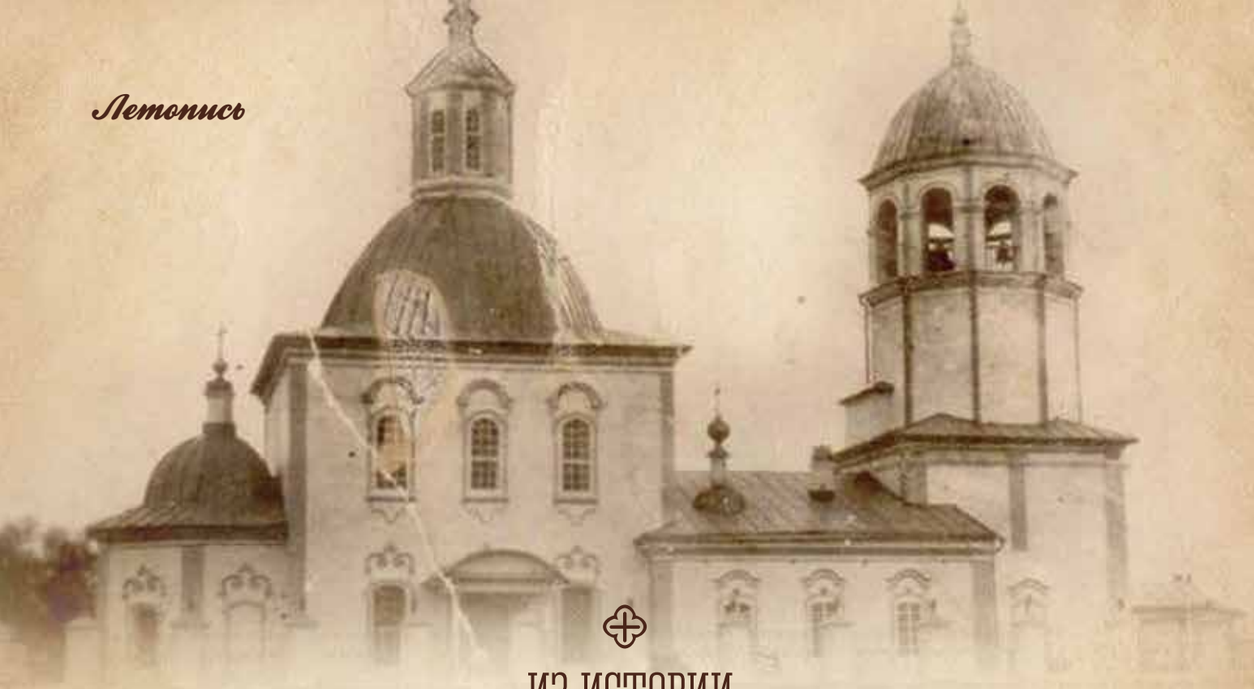

ИЗ ИСТОРИИ СВЯТО-ТРОИЦКОЙ ЦЕРКВИ В СУРГУТЕ

Свято-Троицкий храм существовал в Сургуте многие столетия – сносился и заново строился. Последний раз церковь была уничтожена в 30-е годы прошлого века. Если обратиться к истории Свято-Троицкой церкви в Сургуте, то нужно вспомнить о миссионерской деятельности священников в конце XVII-го века на территории среднего Приобья, которые вели большую работу по просвещению местного населения, руководствуясь в своем служении Евангельскими заповедями. Всегда вместе с обозами поселенцев во вновь освоенные земли переселялись и семьи священников. Один из них, митрополит Тобольский Филофей (Лещинский), оставил неизгладимый след в деле просвещения не только Сургутских остяков, но и многих племен и народов, населявших тогда обширнейшую Сибирскую митрополию, простиравшуюся далеко на восточные земли России. Что же касается первой Троицкой церкви города Сургута, то в дошедших до нас документах того времени не сохранилось никакого описания внешнего облика или внутреннего убранства этого храма, который, наиболее вероятно, представлял собой вместительный деревенский дом, увенчанный купольной кровлей и крестом.

Если мы посмотрим на состав Сургутского гарнизона в то время, то обнаружим, что туда входилb 222 человека, не считая жен и детей. Среди них были: 2 атамана, 1 пятидесятник, 25 десятников, 177 рядовых казаков, 2 подьячих, 2 попа – черный и белый, 3 пушкаря, остяцкий толмач, церковный дьячок, пономарь, просвирница, городовой и острожный воротники и «непременный палач» — это и были первые прихожане Троицкой соборной церкви.

В 1700 году в Сургуте произошел большой пожар, в результате которого Троицкая церковь выгорела полностью. Рядом со «святым местом», в шести саженях от него, была выстроена деревянная часовенка. Вскоре был восстановлен и храм. Еще дважды, в 1712 и 1739 годах, в результате пожаров церковные строения погибали, но всякий раз население города отстраивало Троицкую церковь, не считаясь со своими затратами и не жалея сил.

Последний раз Троицкая соборная церковь была отстроена в начале XIX века и являлась единственным в городе Сургуте каменным сооружением. Расположен храм был на самом высоком месте обского берега – на Барской горе, и своим величественным и абсолютно непохожим на другие церкви Приобья видом приводил в неизменное удивление и восхищение всех проплывавших по реке путешественников. Так, автор путевых заметок «На пароходе от Тобольска до Томска» пишет: «...лучшая постройка – церковь Сургутская, каменная и довольно богатая. Главный жертвователь этой церкви дом Туполевых. Говорят, что серебра, пожертвованного ими, в этой церкви до нескольких пудов».

А вот как описывает сооружение один из редакторов «Тобольских губернских новостей» Капитон Михайлович Голодников: «Каменная церковь со вновь строящеюся вокруг нее оградою – довольно приличной архитектуры и как по наружному, так и по внутреннему устройству могла бы занять не последнее место в любом губернском городе: золоченые и горящие как жар на солнце купола, кованного серебра напрестольные одеяния и несколько больших местных серебряных под золотом икон, составляют приношение известного благотворителя Сургутского края И. Туполева». Заслуживает внимания неоднократное упоминание фамилии главных жертвователей строящейся церкви – дома Туполевых. По одной из версий, именно из этой семьи впоследствии вышел знаменитый авиаконструктор военных и гражданских воздушных судов Андрей Николаевич Туполев, но это тема отдельного исследования. В 1929 году Советская власть приняла решение о перерегистрации всех

приходов Русской Православной Церкви. Новые власти требовали провести инвентаризацию церковного имущества, а также сделать ремонт церквей и храмов. Однако по факту это был формальный предлог, чтобы предъявить приходам претензии.

Какой, например, ремонт требовался Троицкой церкви?

В акте обследования здания указано: необходима «штукатурка и побелка ограды и четырех столбов у ворот, всей наружности церкви, ремонт пола, который частично сделал усадку, стены входной двери, окраска внутренних помещений, входа на колокольню. Ремонт колокола, который с одного бока отколот и находится вне употребления.

В железных воротах выломаны два прута. По всем признакам, это косметический, а не капитальный ремонт.

Тем не менее власти предпринимают такой шаг. На одном из заседаний президиума Сургутского РИКа принимается постановление: «Принимая во внимание, что здание церкви требует капитального ремонта, о чем Сургутская религиозная община была предупреждена административной частью РИКа еще прошлой весной 1928 года, вторично предупреждена 29 января 1929 года, и в третий раз была создана комиссия по обследованию церкви на предмет выявления требующегося ремонта помещения церкви, акт комиссии был рассмотрен РИК, где община предупреждена в последний раз. Из этого вывод: община ремонт все время оттягивает и сознательно не хочет ремонтировать. В силу вышеизложенного ходатайствовать перед Президиумом ОКРИКа и ОБЛИКа о расторжении договора с Сургутской общиной и передаче помещения церкви под культпросветучреждение». Сургутский собор в 1935 году райисполком за 12 тысяч рублей продал райпотребсоюзу, который использовал его под пекарню. Одно из помещений храма пошло под склад готовой продукции консервной фабрики. В начале тридцатых годов XX века в складском помещении бывшей церкви случился пожар. Церковь решили не восстанавливать и разобрали ее по кирпичику. Старожилы рассказывают, что 40 тыс. шт. церковного кирпича погрузили на две небольшие баржи и решили перевезти в деревню Юган. Караван с кирпичом попал в шторм. В том месте, где большая Обь сливается с юганской Обью, караван накрыла волна, и обе баржи с церковным кирпичом ушли на дно. Оставшийся в фундаменте кирпич сургутяне приносили в дома для ремонта и кладки русских печей.

Ф.Я. Показаньев – почетный гражданин города Сургута, писал, что когда он вернулся в 1947 году в Сургут, «от красавца собора уже не осталось ничего». На этом заканчивается история первой каменной Троицкой соборной церкви города Сургута. Можно долго рассуждать о причинах печальной судьбы собора, но, вероятнее всего, реализация такого сценария стала возможной во многом благодаря тому, что местные жители так и не смогли утвердиться в вере. То, о чем говорили выше, – двоеверие: вера в идолов и в Христа одновременно, полагание основной цели своей жизни в материальном благополучии в конечном счете сыграли в описанных событиях роковую роль.

В 50-х годах на остатках фундамента Троицкой церкви был построен кинотеатр «Октябрь», который, впрочем, просуществовал недолго и ввиду регулярно случавшихся в нем пожаров был снесен. В 1968 году рядом с тогда еще существовавшим кинотеатром был сооружен «Мемориал Славы» в память о сургутянах, погибших в годы Великой Отечественной войны 1941-1945 годов. К юбилею Победы в 1995 году мемориал подвергся капитальной реконструкции, одновременно с этим рядом, в память о стоявшем здесь когда-то храме, была возведена каменная Троицкая часовня.

Югорская епархия

Разговор о главном

В конце августа настоятель прихода храма Преображения Господня поселка Игрим посетил поселок Сосьву. Священник Евгений встретился с главой поселения и представителями общественности. Во время встречи обсуждались вопросы развития духовно-нравственного воспитания и возрождения духовных ценностей.

БЕЛОЯРСКОЕ БЛАГОЧИНИЕ

Дети заинтересовались жизнью святого

В Нягани протоиереем Сергием Тарасовым для учащихся воскресной школы был организован кинопросмотр анимационного фильма «Необыкновенное путешествие Серафимы». После чего прошла беседа о преподобном Серафиме Соровском.

НЯГАНСКОЕ БЛАГОЧИНИЕ

В память о погибших в Беслане

В День солидарности в борьбе с терроризмом», 3 сентября, настоятель храма Рождества Пресвятой Богородицы поселка Малиновский иерей Феодор Максимов навестил детей из социально-реабилитационного центра «Берегиня».

ЮГОРСКОЕ БЛАГОЧИНИЕ

Дважды юбилейная дата

Кондинский район в День крещения Руси и 1000-летнего юбилея преставления великого князя Владимира отметил 300-летие Крещения Святителем Филофеем (Лещинским) в 1715 году жителей края. В храме в честь иконы Божией Матери «Всех скорбящих Радость» поселка Междуреченский совершались праздничные богослужения.

КОНДИНСКОЕ БЛАГОЧИНИЕ

Ханты-Мансийская епархия

СУРГУТСКОЕ БЛАГОЧИНИЕ

Полицейским – о любви к ближнему

В начале сентября настоятель прихода храма в честь мученика Трифона сельского поселения Ульт-Ягун Сургутского района иерей Виталий Коваленко провел лекционную встречу со слушателями Центра профессиональной подготовки МВД ХМАО –Югры в городе Сургуте на тему «Любовь к ближнему в служении сотрудника полиции». В конце занятия священник произнес напутственные слова будущим сотрудникам подразделений МВД, оканчивающим обучение.

НИЖНЕВАРТОВСКОЕ БЛАГОЧИНИЕ

Води и не греши!

Благочинный Нижневартовского благочиния, настоятель храма Рождества Христова протоиерей Сергий Шевченко принял участие в очередном заседании городского общественного совета при УМВД. На встрече особое внимание было уделено безопасности дорожного движения и уровню подготовки водителей в автошколах города.

В добрый путь знаний!

Благочинный Нефтеюганского благочиния, настоятель прихода храма Святого Духа протоиерей Николай Матвийчук и штатный клирик прихода иерей Алексий Осипов посетили Нефтеюганскую СОШ № 6. Протоиерей Николай преподнес в дар икону «Спас Нерукотворный». Был отслужен молебен, состоялась встреча с учащимися школы. Всем желающим были розданы иконки преподобного Сергия Радонежского.

НЕФТЕЮГАНСКОЕ БЛАГОЧИНИЕ

ХАНТЫ-МАНСИЙСКОЕ БЛАГОЧИНИЕ

Гуманитарный конвой с Божьей помощью

Благочинный Ханты-Мансийского благочиния протоиерей Сергий Кравцов благословил на дальнюю дорогу участников гуманитарного конвоя жителям Донбасса, который отправился от площади у храма Покрова Пресвятой Богородицы 27 июля. Более 3-х тонн продуктов питания, медикаментов, детского питания были собраны неравнодушными хантымансийцами.

Молитва – разговор с Богом

РАЗМЫШЛЕНИЯ О СВЯТЫНЕ

МОЛИТВА ГОСПОДНЯ – ТАК НАЗЫВАЕТСЯ ВСЕМ ИЗВЕСТНАЯ МОЛИТВА «ОТЧЕ НАШ», КОТОРУЮ ОСТАВИЛ НАМ САМ ГОСПОДЬ ИИСУС ХРИСТОС. ПОЭТОМУ ЭТА МОЛИТВА ДЛЯ ПРАВОСЛАВНЫХ ХРИСТИАН – САМАЯ ГЛАВНАЯ.

В дореволюционной России, где свято почитали православную веру, не знать молитву «Отче наш» считалось неприличным. В старину говаривали: «Знаю, как «Отче наш». Это потом уже, во времена советской власти, эту поговорку заменили на лаконичное: «Знаю, как дважды два четыре». Об этой молитве мы узнаем из святого Евангелия.

Известно, что во времена Своей земной жизни Господь наш Иисус Христос поучал учеников Своих и то множество народа, которое ходило за Ним, чтобы послушать Его учение о спасении, о том, как исполнять Закон Христов, чтобы наследовать жизнь вечную. В Нагорной проповеди, помимо девяти Заповедей блаженств, содержится и молитва «Отче наш». Перед тем, как открыть текст этой главной молитвы для всех православных христиан, Господь поучает: «Ты же, когда молишься, войди в комнату твою и, затворив дверь твою, помолись Отцу твоему, Который втайне; и Отец твой, видящий тайное, воздаст тебе явно. А молясь, не говорите лишнего, как язычники, ибо они думают, что в многословии своем будут услышаны; не уподобляйтесь им, ибо знает Отец ваш, в чем вы имеете нужду, прежде вашего прошения у Него»… (Мф. 6, 7–9).

И дальше идет молитва «Отче наш»: «Молитесь же так: Отче наш, сущий на небесах! Да святится имя Твое; да придет Царствие Твое; да будет воля Твоя и на земле, как на небе; хлеб наш насущный дай нам на сей день; и прости нам долги наши, как и мы прощаем должникам нашим; и не введи нас в искушение, но избавь нас от лукавого. Ибо Твое есть Царство и сила и слава во веки. Аминь». (Мф. 6, 10–13).

Обратим внимание на слова Спасителя: «молясь, не говорите лишнего… ибо знает Отец ваш, в чем вы имеете нужду, прежде вашего прошения у Него». Из 7 просьб к Богу Отцу, первому лицу Пресвятой Троицы, содержится и прошение о хлебе насущном! Господь заповедал нам просить не о богатстве, не о роскоши, не об избытке благ земных, а о самом насущном, необходимом! Именно хлеб и символизирует все необходимое для нашей земной жизни.

В этой молитве, конечно же, важны все слова. Но слух наш все-таки пронзает: хлеб наш насущный даждь нам днесь… Хлеб – велико значение этого слова! Под видом хлеба в таинстве святого Причастия подается Тело Христово. В Евангелии от Матфея читаем: «И когда они ели, Иисус взял хлеб и, благословив, преломил и, раздавая ученикам, сказал: примите, ядите: сие есть Тело Мое…» (Мф. 25, 26). Воистину, тайна сия велика есть! Величайшее таинство оставлено нам, многогрешным, Самим Спасителем! И как важно осознать, что без этого святого таинства нет спасения, нет жизни вечной! Потому-то Спаситель и предупреждает нас: «Кто не ест Тела Моего и не пьет Кровь Мою, тот Царства Небесного не наследует!» В Богодухновенной Псалтири царь Давид восклицает: «И хлеб сердце человека укрепит» (Пс. 103, 15). Почитание хлеба как святыни было присуще русскому человеку во все времена. Наши бабушки благоговейно почитали не только сам хлеб, но даже и хлебные крошечки бережно собирали в ладошку! Испортившийся хлебушек никогда не выбрасывали: крошили птичкам. Во время Великой Отечественной войны изголодавшиеся люди мечтали о хлебной корочке, а в блокадном Ленинграде норма хлеба была всего 150 граммов в день! В послевоенные годы была популярной песня в исполнении Людмилы Зыкиной: «Ты запомни, сынок, золотые слова: хлеб – всему голова! Хлеб – всему голова!» И даже в хлебных магазинах в советские годы можно было встретить лозунг: «Хлеба к обеду в меру бери, хлеб – драгоценность – им не сори!»

Голодные военные годы, слава Богу, позади. Наши магазины и супермаркеты изобилуют хлебной продукцией на любой вкус. Но где и когда произошла подмена вечных ценностей и, в частности, в отношении к величайшей святыне – к хлебу? На переменах в школе можно увидеть брошенные надкушенные булочки – современным детям это запросто! В мусорных контейнерах валяется выброшенный хлеб. А хлеб, купленный в магазине, очень быстро портится и плесневеет… Такое ощущение, что выпечен он недобросовестными людьми, нарушающими технологию его приготовления, или из плохой муки… Наши современницы отказываются вкушать хлеб вообще, чтобы «не испортить фигуру». Когда мы перестали относиться к хлебу как к святыне? Давайте вспомним русскую классику. Недавно перечитывала А.С. Пушкина, моего любимого Пушкина, «Путешествие в Арзрум». Свое отношение к хлебу писатель облекает в художественную форму: «Дорого бы я дал за кусок русского черного хлеба, который им <туркам> был так противен…». Или еще в одном месте читаем: «Турецкие пленники разрабатывали дорогу. Они жаловались на пищу, им выдаваемую. Они никак не могли привыкнуть к русскому черному хлебу. Это напомнило мне слова молодого приятеля Шереметева по возвращении его из Парижа: «Худо, брат, жить в Париже: есть нечего: черного хлеба не допросишься!» Вот так! Русский человек без хлеба не представлял своего существования! Пора бы и нам задуматься над этой простой истиной, что «хлеб всему голова!» и пересмотреть свое отношение к святыне!

Лариса Телегина, преподаватель Воскресной школы храма Рождества Христова города Нижневартовска

МОЛИТВА ЕСТЬ БЕСЕДА ИЛИ РАЗГОВОР НАШ С БОГОМ. ОНА НЕОБХОДИМА ДЛЯ НАС ТАК ЖЕ, КАК ВОЗДУХ И ПИЩА. У НАС ВСЕ ОТ БОГА И НЕТ НИЧЕГО СВОЕГО: ЖИЗНЬ, СПОСОБНОСТИ, ЗДОРОВЬЕ, ПИЩА И ВСЕ ДАЕТСЯ НАМ БОГОМ. ПОЭТОМУ И В РАДОСТИ, И В ПЕЧАЛИ, И КОГДА ЧТО НАМ НУЖНО, МЫ ДОЛЖНЫ ОБРАЩАТЬСЯ К БОГУ С МОЛИТВОЮ.
ЗАКОН БОЖИЙ

Мнение

КОНСТАНТИН ПАРХОМЕНКО, *священник, автор и редактор сайта «Азбука веры» (azbyka.ru)*

– В основе христианства лежит не сумма каких-то отвлеченных знаний, но живой опыт общения с Богом как с Отцом Небесным. Молитва устанавливает именно эти отношения. Поэтому немолящегося христианина невозможно себе представить. Именно молитва позволяет почувствовать радость присутствия Бога в нашей жизни. Для молящегося человека Бог – не абстрактная идея, но знакомая и любимая личность, идущая с человеком по жизни.

Прописные истины

ПРАВИЛА ОБРАЩЕНИЯ И ПЕРЕПИСКИ

ПРОДОЛЖАЕМ ЦИКЛ ПУБЛИКАЦИЙ, РАССКАЗЫВАЮЩИХ ОБ УСТРОЙСТВЕ РУССКОЙ ПРАВОСЛАВНОЙ ЦЕРКВИ, СУЩЕСТВУЮЩИХ ПОРЯДКАХ, ПРАВИЛАХ, ТРАДИЦИЯХ, ПРОТОКОЛЬНЫХ МЕРОПРИЯТИЯХ. В ЭТОМ РАЗДЕЛЕ РЕЧЬ ПОЙДЕТ О ТОМ, КАК ПРАВИЛЬНО ОБРАЩАТЬСЯ К СВЯЩЕННОСЛУЖИТЕЛЯМ И ВЕСТИ ПЕРЕПИСКУ.

КАК ОБРАЩАТЬСЯ

К монаху, не имеющему духовного сана, обращаются: «честной брат», «отец». К диакону (архидиа/кону, протодиакону): «отец (архи, прото-) диакон (имя)» или просто: «отец (имя)»; к иерею и иеромонаху – «Ваше Преподобие» или «отец (имя)»; к протоиерею, протопресвитеру, игумену и архимандриту: «Ваше Высокопреподобие».

Обращение к священнику: «батюшка», являющееся русской церковной традицией, допустимо, но не является официальным. Послушницу и монахиню можно назвать «сестра». Повсеместно распространенное у нас обращение «матушка» в женских монастырях правильнее относить только к настоятельнице. Игумения женской обители сочтет вполне учтивым обращение: «Досточтимая матушка (имя)» или «матушка (имя)».

Обращаться к епископу следует: «Ваше Преосвященство», «Преосвященнейший Владыка» или просто «Владыка» (либо используя звательный падеж славянского языка: «Владыко»); к архиепископу и митрополиту – «Ваше Высокопреосвященство» или «Высокопреосвященнейший Владыка».

КАК ОФОРМЛЯТЬ ПИСЬМО

К Патриарху, именуемому в титуле «Святейшим», нужно обращаться: «Ваше Святейшество»; к Предстоятелю Поместной Церкви, в титуле которого содержится эпитет «Блаженнейший»: «Ваше Блаженство».

Указанные правила обращения к духовным лицам следует соблюдать и в переписке с ними (личной или официальной). Официальные письма пишутся на специальном бланке, неофициальные — на обычной бумаге или на бланке с напечатанными в левом верхнем углу именем и должностью отправителя (обратная сторона листа обычно не используется).

Патриарху не принято посылать письмо на бланке. Примеры бланков, используемых при служебной переписке, будут приведены в следующем разделе. Всякое письмо состоит из следующих частей: указания адресата, обращения (адрес-титул), рабочего текста, заключительного комплимента, подписи и даты. В официальном письме указание адресата включает в себя полный титул лица и его должность, которые указываются в дательном падеже, например: «Его Высокопреосвященству, Высокопреосвященнейшему (имя), Архиепископу (название кафедры), Председателю (название Синодального отдела, комиссии и др.)». К священнослужителям, находящимся на более низких иерархических степенях, обращаются более кратко: Его Высокопреподобию (Преподобию) протоиерею (или иерею) (имя, фамилия, должность); при этом фамилия монашествующего лица, если она указывается, всегда приводится в круглых скобках.

Адрес-титул – это почетный титул адресата, которым следует начинать письмо и который следует использовать в дальнейшем его тексте, например: «Ваше Святейшество» (в письме к Патриарху), «Ваше Величество» (в письме к монарху), «Ваше Превосходительство» и т.д. Комплимент – это выражение вежливости, которым заканчивается письмо. Личная подпись автора (не факсимиле, которое используется лишь при отправке письма по факсу) обычно сопровождается ее печатной расшифровкой. Дата отправки письма должна включать день, месяц и год; в официальных письмах указывается также его исходящий номер.

Авторы-архиереи перед своей подписью изображают крест. Например: «+ Алексий, архиепископ Орехово-Зуевский». Такой вариант архиерейской подписи является по преимуществу русской традицией. Правила обращения к духовенству, принятые в Русской Православной Церкви, кратко иллюстрируются в следующей таблице.

ПРОПИСНЫЕ БУКВЫ

При письменном обращении к иерархам Поместных Православных Церквей следует помнить, что титул Предстоятеля Церкви – Патриарха, Митрополита, Архиепископа – всегда пишется с прописной буквы. Так же выглядит написание титула Первоиерарха Автономной Церкви. Если Первоиерарх носит двойной (тройной) титул Патриарха

Монашествующее духовенство	*Белое духовенство*	*Обращение*	*Указание адресата*
Иеродиакон	Диакон (протодиакон, архидиакон)	Отец (имя)	Диакону (имя)
Иеромонах	Иерей	Ваше Преподобие, отец (имя)	Его Преподобию, иерею (имя)
Игумен Архимандрит	Протоиерей Протопресвитер	Ваше Высокопреподобие, отец (имя)	Его Высокопреподобию, протоиерею (имя)
Игумения		Досточтимая матушка	Настоятельнице (название монастыря) игумений (имя)
Епископ (правящий, викарный)		Ваше Преосвященство, Преосвященнейший Владыка	Его Преосвященству, Преосвященнейшему (имя), епископу (кафедра)
Архиепископ Митрополит		Ваше Высокопреосвященство, Высокопреосвященнейший Владыка	Его Высокопреосвященству, Высокопреосвященнейшему (имя), архиепископу (кафедра)
Патриарх		Ваше Святейшество, Святейший Владыка	Его Святейшеству, Святейшему Патриарху Московскому и всея Руси (имя)

К СЛОВУ

САМИ СВЯЩЕННОСЛУЖИТЕЛИ НЕ ДОЛЖНЫ ИМЕНОВАТЬ СЕБЯ ОТЦАМИ – СОГЛАСНО ЦЕРКОВНОЙ ТРАДИЦИИ, ПРИ ПРЕДСТАВЛЕНИИ ОНИ НАЗЫВАЮТ СВОИ САН И ИМЯ, НАПРИМЕР: ДИАКОН ПЕТР, ИЕРЕЙ АЛЕКСИЙ, ПРОТОИЕРЕЙ ИОАНН, ЕПИСКОП МЕЛЕТИЙ И Т.Д.

Примеры комплимента

- *Господь да вспомоществует Вам и всем пасомым, право верующим*
- *Прошу молитв Ваших. С истинным почтением и любовью о Господе пребываю*
- *Продолжению памятования Вашего и молитв Ваших себя поручая, с истинным почтением и любовью о Господе пребываю*
- *С братской о Христе любовью остаюсь Вашего Высокопреосвященства недостойный сомолитвенник*
- *Благословите и молитвенно поминайте нас, здесь о Вас присно молящихся*
- *Прошу Ваших святых молитв и с братской любовью остаюсь Ваш покорнейший послушник*
- *С братской любовью о Христе*
- *Призывая вам благословение Божие, с истинным почтением пребываю*
- *Благословение и милость Господня да пребудет с Вами*
- *С почтением моим остаюсь ваш недостойный богомолец, многогрешный*
- *Остаюсь желатель вашего здравия и спасения и недостойный богомолец, многогрешный*
- *Испрашивая благословение Божие, имею честь пребыть с моим почтением к вам, недостойный ваш богомолец, многогрешный*

и митрополита (архиепископа), то все эти титулы также должны начинаться с прописной буквы, например: Блаженнейший Феоктист, Архиепископ Бухарестский, Митрополит Мунтенский и Добруджийский, Патриарх Румынский.

Как правило, число «II» при имени Святейшего Патриарха Московского и всея Руси Алексия опускается.

Необходимо учитывать, что на православном Востоке только Константинопольский Патриарх именуется «Ваше Святейшество», все остальные Предстоятели Поместных Церквей титулуются: «Ваше Блаженство», «Блаженнейший Владыка». Именно так Первоиерарх Константинопольской Церкви обращается и к Патриарху Московскому и всея Руси. Однако в традициях Русской Церкви принято именовать Патриарха всея Руси: «Ваше Святейшество».

Письмо, рапорт, прошение

В Русской Православной Церкви выработаны стандартные формы письменного обращения к лицу, имеющему священный сан. Такого рода обращения именуются прошениями или рапортами (в отличие от заявлений, принятых в светском обществе). Прошение (по самому смыслу названия) представляет собой текст с просьбой о чем-либо. Рапорт также может содержать прошение, но чаще представляет собой документ информативного характера.

Светский человек вполне может обратиться к духовному лицу с простым письмом, не называя свое обращение ни рапортом, ни прошением. Разновидностью церковной переписки являются письменные поздравления с праздником Светлого Христова Воскресения, Рождества Христова, днем Ангела и другими торжественными событиями.

Традиционно текст таких поздравлений предваряется соответствующим празднику приветствием, например, в пасхальном послании это слова: «Христос Воскресе! Воистину Воскресе!».

Формы вежливости

Независимо от отношения к адресату, необходимо придерживаться в тексте письма предписанных форм вежливости, которые обеспечивают уважение служебного положения отправителя и адресата и всякое изменение которых может быть понято как преднамеренное игнорирование этикета или недостаточное проявление уважения.

Так, при упоминании в письме какого-либо духовного лица, особенно архиерея, не следует использовать местоимение третьего лица – «он»: лучше заменять его кратким титулом: «Его Преосвященство» (это относится и к устной речи). То же следует сказать и об указательных местоимениях, которые при обращении к иерархам заменяются титулованием, что подчеркивает ваше уважение к адресату (например, вместо: прошу Вас — прошу Ваше Святейшество); в некоторых странах (например, во Франции) только так можно обращаться к высоким духовным особам.

При составлении официальных и частных писем определенную трудность представляет составление адрес-титула, т.е. первого предложения письменного обращения, и комплимента – фразы, завершающей текст. Наиболее распространенная форма адреса при составлении письма на имя Святейшего Патриарха: «Ваше Святейшество, Святейший Владыко и милостивый отец!»

Формы адресования и комплименты

Эпистолярное наследие, оставленное нам выдающимися деятелями Русской Православной Церкви за всю ее многовековую историю, являет большое разнообразие форм адресования, а также комплиментов, завершающих письменные обращения. Думается, примеры этих форм, употреблявшихся в наиболее близких нам по времени XIX–XX веках, могут быть полезны и ныне. Знание и употребление в письменном общении членов Церкви таких оборотов значительно обогащает лексику, раскрывает богатство и глубину родного языка, а главное, служит выражением христианской любви. Ниже приведены примеры адрес-титулов и комплиментов, используемых при переписке.

Испрашивание молитв перед заключительным комплиментом или в нем самом является хорошей практикой в переписке между церковными людьми. Следует отметить, что выражения «С любовью о Господе» или «С братской во Христе любовью», как правило, используются в письмах к равным по сану; письма к светским и малознакомым лицам заканчивают комплиментом «С уважением», а письма мирян или священнослужителей к архиерею — комплиментом «Испрашивая Вашего святительского благословения».

Из книги епископа Марка Егорьевского (Головкова) «Церковный протокол»

Примеры адрес-титула

- *Преосвященнейший Владыко, достопочтенный о Господе брат!*
- *Преосвященнейший Владыко, достопочитаемый о Господе брат!*
- *Преосвященнейший Владыко, возлюбленный о Господе брат!*
- *Преосвященнейший Владыко, о Христе возлюбленный собрат и сослужитель!*
- *Дорогой и глубокочтимый Владыко!*
- *Дорогой и досточтимый Владыко!*
- *Дорогой и сердечночтимый Владыко!*
- *Ваше Преосвященство, досточтимейший и дорогой Владыко!*
- *Многоуважаемый батюшка, отец...!*
- *Возлюбленный о Господе брат!*
- *Возлюбленный о Господе Авво, пречестнейший отец архимандрит!*
- *Боголюбивая раба Христова, пречестнейшая матушка настоятельница!*
- *Достопочтеннейшая о Господе...!*
- *Досточтимая Матушка, Ваше боголюбие!*
- *Благожелательно о Господе приветствую мать игумению...!*

Свой вопрос вы можете направить в адрес редакции журнала «Югра Православная» по эл. адресу: ugrapravoslavnaya@mail.ru

НА ВОПРОСЫ ЧИТАТЕЛЕЙ ОТВЕЧАЕТ ИЕРЕЙ КОНСТАНТИН МЕМЯЧКИН, КЛИРИК ХРАМА В ЧЕСТЬ ИКОНЫ БОЖИЕЙ МАТЕРИ «ЗНАМЕНИЕ» Г. ХАНТЫ-МАНСИЙСКА:

«Несколько раз собиралась исповедоваться, но меня останавливает то, что другие прихожане в тот момент стоят слишком близко и могут услышать то, что я говорю батюшке. Как быть? Есть ли возможность исповедоваться в других условиях?»

Наталья, город Урай

ПОКАЯНИЕ СЕРДЦА

– Во-первых, хочется сказать несколько слов о том, что такое исповедь. Исповедь – это Таинство, в котором верующий исповедует Богу грехи в присутствии священника и через него получает прощение грехов от Самого Господа Иисуса Христа.

Исповедь – это не насильственное «выковыривание» грехов из совести, не допрос и, тем более, не вынесение «обвинительного» приговора согрешившему. Исповедь – это не беседа о своих недостатках, сомнениях, не осведомление духовника о себе и менее всего «благочестивый обычай». Исповедь – это горячее покаяние сердца, жажда очищения, умирание для греха и оживление для святости. Исповедь – это великое Таинство примирения Бога и человека, явление любви Бога к человеку. И вот когда человек приходит на исповедь именно с таким настроем, с горячим покаянием сердца и жаждой очищения от греха, то, как правило, ему все равно, услышит его кто-то еще кроме священника или нет. Сам процесс исповеди заставляет сконцентрироваться на себе самом, на своих грехах, а не на том, что происходит вокруг. Да и христиане, которые находятся в храме, вряд ли горят желанием подслушать чей-то грех, так как у каждого хватает своих.

По вопросу исповеди в других условиях – конечно, священник может исповедовать, например, дома или в больнице, но это касается только людей больных, которые сами не могут прийти в храм. Что же касается здоровых христиан, то они исповедуются и причащаются в церкви.

«Не умею прощать своих врагов. Считаю, что нельзя отдавать все на волю Божью, надо и самим адекватно отвечать хулиганам, ворам, хамам, дуракам. Как вы считаете, всегда ли надо подставлять левую щеку после того, как вас ударили по правой?»

Татьяна, город Сургут

НАУЧИТЬСЯ ПРОЩАТЬ

– Я так понимаю, что в основе вопроса лежат слова Иисуса Христа, написанные в Евангелии от Матфея: «А Я говорю вам: не противься злому. Но кто ударит тебя в правую щеку твою, обрати к нему и другую» (Мф. 5, 39). Как мне кажется, на этот вопрос очень хорошо ответил в свое время профессор Московской Духовной Академии и Семинарии Алексей Ильич Осипов. Видео с ответом вы можете посмотреть перейдя по этой ссылке: http://www.youtube.com/watch?v=UFb3oLW95qY

Вообще тема прощения – это один из ключевых моментов жизни христианина. Все Евангелие нас этому учит. Достаточно хотя бы вспомнить притчу о немилосердном заимодавце (Мф. 18, 23–35). Содержание притчи следующее: один царь потребовал, чтобы его приближенные рассчитались с ним по своим долгам. При расчете выяснилось, что некто из них был должен царю десять тысяч талантов. Талант – это древняя мера веса, равная не менее двадцати килограммам золота или серебра. Можно представить, насколько огромен был долг того Человека. Естественно, он не мог выплатить такую сумму, и согласно государственным законам, подлежал продаже в рабство вместе со своей семьей. Однако он стал упрашивать царя, и тот, сжалившись, простил ему весь громадный долг. Выйдя же от царя, прощеный должник встречает знакомого, который был должен ему всего сто динариев – сумму, ничтожную по сравнению с прощеным его собственным долгом. Должник просит подождать, но он не захотел ждать и посадил его в долговую тюрьму. Товарищи посаженного пришли и рассказали о случившемся царю. Когда царь это услышал, то так разгневался, что изменил свое решение и повелел заключить своего должника в тюрьму – пока не выплатит ему все десять тысяч талантов. Таким образом, царь поступил со своим должником точно так же, как тот поступил со своим.

Смысл притчи простой: каждый из нас имеет огромное количество грехов перед Богом. Рассчитаться за греховный долг сами мы не в силах. Есть только один выход – получить прощение у Бога. Но в этом случае и мы должны простить должников своих. Поэтому если мы хотим получить прощение десяти тысяч талантов, то и сами должны простить те сто динариев, которые нам должны наши обидчики, досадители и оскорбители. Этому же учит и молитва «Отче наш», где есть такие слова: «и остави нам долги наша, яко же и мы оставляем должником нашим». Что значит – прости нам грехи наши (обращение к Богу) так же, как и мы прощаем обидчиков наших.

Материал подготовлен ugrainform.ru

Сберечь в себе ребенка

АНИМАЦИОННЫЙ ФИЛЬМ «НЕОБЫКНОВЕННОЕ ПУТЕШЕСТВИЕ СЕРАФИМЫ» ВЫШЕЛ В ПРОКАТ 27 АВГУСТА, ЗА ПЕРВЫЕ ВЫХОДНЫЕ ЕГО ПОСМОТРЕЛО БОЛЕЕ 150 ТЫСЯЧ ЧЕЛОВЕК, А НА ДАННЫЙ МОМЕНТ – УЖЕ БОЛЕЕ 300 ТЫСЯЧ.

НАИВНОЕ ИСКУССТВО

Мультфильм, созданный компанией «КиноАтис» и группой из трех продюсеров – Вадима Сотскова, Игоря Мещана и Сергея Зернова – вызвал волну обсуждений в СМИ и Интернете. Среди тех, кому мультфильм пришелся по душе, – актер и режиссер Федор Бондарчук, олимпийская чемпионка Светлана Журова, а также Иван Демидов. Специальный показ «Путешествия» посетил и заместитель председателя Госдумы Сергей Железняк.

«Сама анимация, концепт-дизайн – они не похожи ни на что, что делается в этом же жанре, – делится впечатлениями Федор Бондарчук. – Если бы это была живопись, то это было бы такое наивное искусство, но очень красивый его образец. Каждый из нас бережет в себе ребенка, я был в абсолютном восторге».

Олимпийская чемпионка Светлана Журова особенно отметила значимость мультфильма для российской анимации, поскольку, по ее мнению, «у нас не так много добрых мультиков». Журова также подчеркнула, что «когда появляется добрый российский мультфильм, это вызывает особый интерес. В нем есть какие-то основы веры, которые, возможно, дети не воспринимают через книжки или рассказы родителей, а смогут понять через мультфильм».

«Мне кажется, что рассчитывать на то, что одно произведение в нашем шумном мире пробьет альтернативную стену, излишне романтично, – высказался о мультфильме Иван Демидов. – Но, с другой стороны, если не делать такие произведения, то никогда ничего и не сможешь предложить. Рассуждая трезво, я бы мечтал, чтобы этот фильм доказал возможность современных художников браться за такие темы, столь важные для нашего народа и столь подзабытые нашими художниками за последние 20–30 лет. Если профессионалы с этим справились, то, поверьте мне, это огромное-огромное событие для нашей культуры, не побоюсь этого слова».

ДЕТИ ПЛАКАЛИ

«Посмотрели сегодня "Необыкновенное путешествие Серафимы" – это добрый мультипликационный фильм о надежде и вере, любви и настоящей дружбе – пишет пользователь сети Вконтакте Виталий Курдеко. – Нам очень понравилось! Не ожидали, что мультфильм будет настолько интересным. Зал почти полный, многие уходили с заплаканными глазами! Всем рекомендую! Не надо дожидаться его в Интернете, такие мультфильмы надо смотреть в кинотеатрах». Также не остались равнодушными к фильму и зрители после премьеры в кинотеатре «Космос» 27 августа: дети помладше в один голос отвечали, что им очень понравилось, дети постарше и взрослые – что мультфильм заставил задуматься и задать себе много сложных вопросов, о которых в современном кино и анимации почти никто не говорит.

«Очень красивая картинка, потрясающая музыка. Я чувствую себя очень легко и хорошо после просмотра», – говорит четырнадцатилетняя Варя.

«Вопросов больше, чем ответов», – отметила мама Екатерина. – Завтра буду обсуждать с детьми их впечатления – они плакали во время просмотра».

Сущность всякой веры состоит в том, что она придает жизни такой смысл, который не уничтожается смертью.
Лев Николаевич Толстой

Выход «Необыкновенного путешествия» в прокат вызвал широкий резонанс в СМИ и Интернете. Трейлер «Путешествия» попал в топ YouTube и находился там несколько дней. О картине в своем видеоблоге упомянула и звезда проекта «Голос. Дети» Арина Данилова.

УНИКАЛЬНЫЙ ГОЛОС

В день премьеры мультфильма на сцену «Космоса» поднялись известные артисты, аниматоры и другие

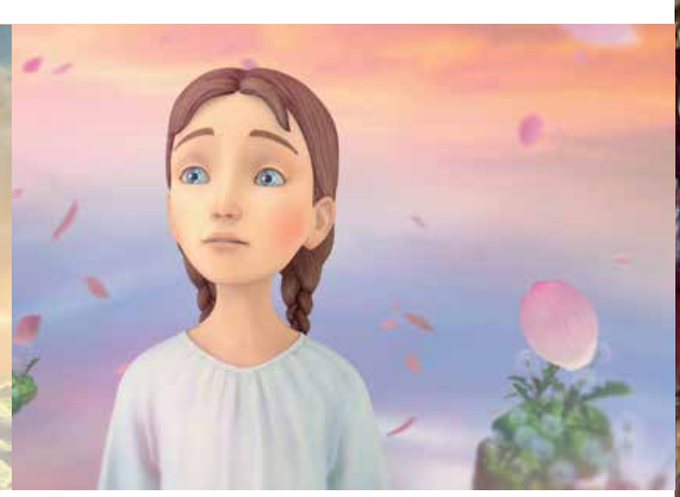

«Разумное знание в лице ученых и мудрых отрицает смысл жизни, а огромные массы людей, все человечество – признают этот смысл в неразумном знании. И это неразумное знание есть вера».

Лев Николаевич Толстой

представители творческой команды фильма, которые принимали самое непосредственное участие в его создании. Актера Александра Михайлова, который озвучил Серафима Саровского, представил продюсер Вадим Сотсков.

«Понять, как говорил Серафим Саровский, очень трудно, – сказал со сцены Вадим Сотсков. – Нам очень хотелось, чтобы не было ассоциации с каким-либо актером. Бывают голоса, которые зрители легко узнают и сразу представляют себе образ артиста. Здесь мы хотели тайны, уникальный голос, за который большое спасибо Александру Михайлову».

Познакомили зрителей и с маленькими артистами, которые озвучивали героев-детей – Серафиму, Катю Волкову, Риту и других. Непосредственно перед показом выступил и продюсер Сергей Зернов.

У МУЛЬТИКА НЕТ АНАЛОГОВ

«Я думаю, что компанию ждет большое будущее в отечественной анимации. "Необыкновенное путешествие Серафимы" – это уникальный проект. Вы сами увидите, какой он эмоциональный, трогательный и необычный», – отметил Сергей Зернов.

Над мультфильмом работала команда из 350 человек, и на данный момент у него нет аналогов в России. «Необыкновенное путешествие Серафимы» создано при финансовой поддержке Министерства культуры Российской Федерации, Благотворительного Фонда преподобного Серафима Саровского и кинокомпании «Централ Партнершип».

Главная героиня мультфильма – девочка Сима Воскресенская – лишилась родителей в раннем детстве. Она живет в детском доме и втайне хранит единственное напоминание о своей семье – нательный крестик. Вместе с Симой в детском доме живет Рита, которая однажды рассказывает ей, что дом полон секретов и в нем живут призраки. Подруга предлагает Симе отправиться в загадочную тайную каморку под лестницей, чтобы посмотреть на одного из них. С этого момента Серафима оказывается в водовороте невероятных событий, которые позволят ей пролить свет на тайну детского дома и судьбу родителей.

Будем как солнце! Забудем о том,
Кто нас ведет по пути золотому,
Будем лишь помнить, что вечно к иному,
К новому, к сильному, к доброму, к злому,
Ярко стремимся мы в сне золотом.
Будем молиться всегда неземному
В нашем хотенье земном!
Константин Бальмонт

Где Дух Господень,
там свобода
Апостол Павел